



# แผนพัฒนาท้องถิ่น (พ.ศ. ๒๕๖๑ - ๒๕๖๕)



องค์การบริหารส่วนตำบลนาสี  
อำเภอสุวรรณคูหา จังหวัดหนองบัวลำภู



ประกาศองค์การบริหารส่วนตำบลนาสี  
เรื่อง ประกาศใช้แผนพัฒนาท้องถิ่น (พ.ศ. ๒๕๖๒ - ๒๕๖๕)

ตามระเบียบกระทรวงมหาดไทย ว่าด้วยการจัดทำแผนพัฒนาขององค์กรปกครองส่วนท้องถิ่น พ.ศ.๒๕๔๘ แก้ไขเพิ่มเติมถึง (ฉบับที่ ๓) พ.ศ.๒๕๖๑ จึงอาศัยอำนาจตามข้อ ๕ ซักซ้อมแนวทางการทบทวนการจัดทำแผนพัฒนาท้องถิ่น พร้อมทั้งกำหนดระยะเวลาแผน

พัฒนาท้องถิ่นเป็นระยะเวลาห้าปี (พ.ศ.๒๕๖๑-๒๕๖๕)ในการทบทวนแผนพัฒนาท้องถิ่นให้ถือเป็นแนวทางปฏิบัติ ให้แล้วเสร็จภายใน ๑๕ มิถุนายน ๒๕๖๒ นั้น องค์การบริหารส่วนตำบลนาสี ได้จัดทำแผนพัฒนาท้องถิ่น (พ.ศ.๒๕๖๑-๒๕๖๕) ตามขั้นตอนการทบทวนแผนพัฒนาท้องถิ่นเรียบร้อยแล้ว

ดังนั้น จึงประกาศใช้แผนพัฒนาท้องถิ่น (พ.ศ. ๒๕๖๑ - ๒๕๖๕) ขององค์การบริหารส่วนตำบลนาสี ตามระเบียบกระทรวงมหาดไทย ว่าด้วยการจัดทำแผนพัฒนาขององค์กรปกครองส่วนท้องถิ่น พ.ศ.๒๕๔๘ ข้อ ๒๔ ให้ผู้บริหารท้องถิ่นประกาศใช้แผนพัฒนาที่อนุมัติแล้ว และนำไปปฏิบัติ รวมทั้งแจ้งอำเภอ และประกาศให้ประชาชนรับทราบโดยทั่วกัน ภายในสิบห้าวันนับแต่วันที่ประกาศใช้ เพื่อใช้เป็นกรอบในการจัดทำงบประมาณรายจ่ายประจำปีต่อไป

จึงประกาศให้ทราบโดยทั่วกัน

ประกาศ ณ วันที่ ๑๕ มิถุนายน พ.ศ. ๒๕๖๒

วิเชียร พุดเพราะ  
(นายวิเชียร พุดเพราะ)  
นายกองค์การบริหารส่วนตำบลนาสี

## คำนำ

ตามที่กระทรวงมหาดไทยมีหนังสือ ด่วนที่สุด ที่ มท ๐๘๑๐.๓/ว ๒๙๓๑ ลงวันที่ ๑๕ พฤษภาคม ๒๕๖๒ ชักซ้อมแนวทางการทบทวนแผนพัฒนาท้องถิ่น (พ.ศ. ๒๕๖๑ - ๒๕๖๕) ขององค์กรปกครองส่วนท้องถิ่น โดยกำหนดระยะเวลาแผนพัฒนาท้องถิ่นเป็นระยะเวลาห้าปี (พ.ศ. ๒๕๖๑ - ๒๕๖๕) เพื่อให้แผนพัฒนาท้องถิ่นมีความสอดคล้องและเชื่อมโยงกับแผนพัฒนาจังหวัด แผนพัฒนาภูมิภาค รวมทั้งแผนปฏิบัติราชการประจำปี จังหวัด แผนปฏิบัติราชการประจำปี กลุ่มจังหวัด ตลอดจนสามารถบูรณาการแผนงาน/โครงการ/กิจกรรมและงบประมาณในพื้นที่ได้อย่างมีประสิทธิภาพ อันจะก่อให้เกิดประโยชน์สูงสุดให้กับประชาชน

“แผนพัฒนาท้องถิ่น” หมายความว่า แผนพัฒนาท้องถิ่นขององค์กรปกครองส่วนท้องถิ่นที่กำหนด วิสัยทัศน์ ประเด็นยุทธศาสตร์ เป้าประสงค์ ตัวชี้วัด ค่าเป้าหมาย และกลยุทธ์ โดยสอดคล้องกับแผนพัฒนาจังหวัด ยุทธศาสตร์การพัฒนาขององค์กรปกครองส่วนท้องถิ่นในเขตจังหวัด แผนพัฒนาอำเภอ แผนพัฒนาตำบล แผนพัฒนาหมู่บ้านหรือแผนชุมชน อันมีลักษณะเป็นการกำหนดรายละเอียดแผนงาน โครงการพัฒนาที่จัดทำขึ้น สำหรับปีงบประมาณแต่ละปี ซึ่งมีความต่อเนื่องและเป็นแผนก้าวหน้าและให้หมายความรวมถึงการเพิ่มเติมหรือเปลี่ยนแปลงแผนพัฒนาท้องถิ่น

องค์การบริหารส่วนตำบลนาสี จะใช้แผนพัฒนาท้องถิ่น (พ.ศ. ๒๕๖๑ - ๒๕๖๕) เป็นกรอบในการจัดทำงบประมาณรายจ่ายประจำปีงบประมาณรายจ่ายเพิ่มเติม งบประมาณจากเงินสะสม และหวังเป็นอย่างยิ่งว่า แผนพัฒนาท้องถิ่น (พ.ศ. ๒๕๖๑ - ๒๕๖๕) สามารถตอบสนองความต้องการ และแก้ไขปัญหาของประชาชน ในเขตองค์การบริหารส่วนตำบลนาสี อย่างมีประสิทธิภาพต่อไป

องค์การบริหารส่วนตำบลนาสี

# สารบัญ

หน้า

<b>ส่วนที่ ๑</b> สภาพทั่วไปและข้อมูลพื้นฐาน	<b>๑-๑๑</b>
๑. สภาพทั่วไป	
๒. สภาพทางเศรษฐกิจ	
๓. สภาพทางสังคม	
๔. การบริการขั้นพื้นฐาน	
๕. ข้อมูลอื่น ๆ	
<b>ส่วนที่ ๒</b> ยุทธศาสตร์องค์กรปกครองส่วนท้องถิ่น	<b>๑๒-๒๗</b>
๑. ความสัมพันธ์ระหว่างแผนพัฒนาระดับมหภาค	
๒. ยุทธศาสตร์ขององค์กรปกครองส่วนท้องถิ่น	
๓. การวิเคราะห์เพื่อพัฒนาท้องถิ่น	
<b>ส่วนที่ ๓</b> การนำแผนพัฒนาท้องถิ่นไปสู่การปฏิบัติ	<b>๒๙-๘๖</b>
๑. ยุทธศาสตร์การพัฒนาและแผนงาน	
๒. บัญชีโครงการพัฒนาท้องถิ่น	
-บัญชีสรุปโครงการพัฒนา (แบบ ผ. ๐๑)	
-รายละเอียดโครงการพัฒนา (แบบ ผ. ๐๒)	
-รายละเอียดโครงการพัฒนา เกินศักยภาพ (แบบ ผ. ๐๒/๑)	
-บัญชีครุภัณฑ์	
<b>ส่วนที่ ๔</b> การติดตามและประเมินผล	<b>๘๗-๙๐</b>
๑. การติดตามและประเมินผลยุทธศาสตร์	
๒. การติดตามและประเมินผลโครงการ	
๓. สรุปผลการพัฒนาท้องถิ่น	
๔. ข้อเสนอแนะในการจัดทำแผนพัฒนาท้องถิ่นในอนาคต	

## ส่วนที่ ๑

### สภาพทั่วไปและข้อมูลพื้นฐาน

#### ๑. ด้านกายภาพ

##### ๑.๑ ที่ตั้งของหมู่บ้านหรือชุมชนหรือตำบล

ที่ตั้ง ตำบลนาสีตั้งอยู่ในพื้นที่ระหว่างแนวรอยต่อระหว่างอำเภอบ้านผือ อำเภอน้ำโสม และอำเภอสุวรรณคูหา ตำบลนาสี อยู่ห่างจากอำเภอสุวรรณคูหาสุวรรณคูหา ประมาณ ๗ กิโลเมตร ซึ่งมีอาณาเขตติดต่อกับพื้นที่ใกล้เคียงดังนี้

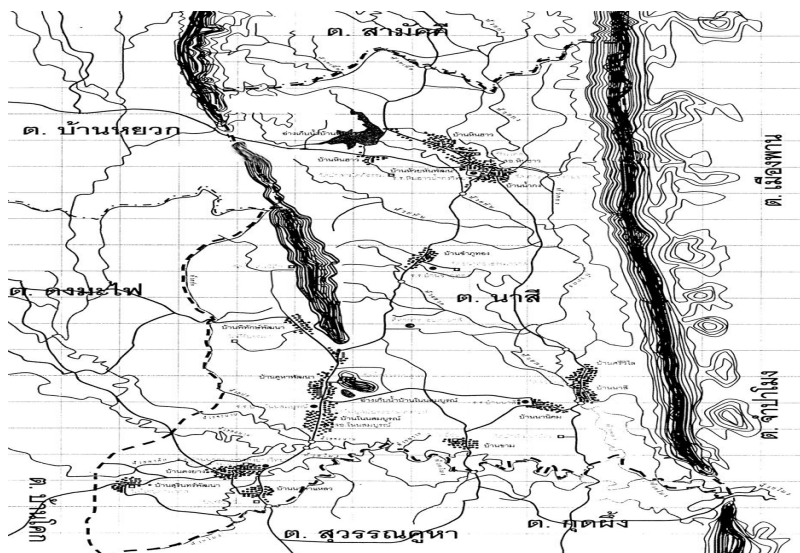

ทิศเหนือ	มีอาณาเขตติดกับ	ตำบลสามัคคี อำเภอน้ำโสม จังหวัดอุดรธานี
ทิศใต้	มีอาณาเขตติดกับ	เขตเทศบาลตำบลสุวรรณคูหา อำเภอสุวรรณคูหา จังหวัดหนองบัวลำภู
ทิศตะวันออก	มีอาณาเขตติดกับ	ตำบลจำปาโมง อำเภอบ้านผือ จังหวัดอุดรธานี และตำบลกุดผึ้ง อำเภอสุวรรณคูหา จังหวัดหนองบัวลำภู
ทิศตะวันตก	มีอาณาเขตติดกับ	ตำบลดงมะไฟ อำเภอสุวรรณคูหา จังหวัดหนองบัวลำภู

เนื้อที่ ตำบลนาสีมีพื้นที่ ประมาณ ๘๑ ตารางกิโลเมตร หรือ ประมาณ ๔๔,๔๓๕ ไร่ และสามารถแยกเป็นรายละเอียดได้ดังนี้ พื้นที่ทำการเกษตร ๓๕,๑๙๙ ไร่

- พื้นที่ทำนา	๑๘,๗๒๖ ไร่
- พื้นที่ไร่	๗,๔๒๕ ไร่
- พื้นที่สวน	๗,๔๒๗ ไร่
- พื้นที่เลี้ยงสัตว์	๑,๔๐๑ ไร่
- พื้นที่ประมง	๔๐๐ ไร่



### ๑.๒ ลักษณะภูมิประเทศ

ความลาดชัน โดยส่วนใหญ่จะเป็นที่ราบสูง พื้นที่มีลักษณะเป็นลูกคลื่นลอนลาด มีภูเขาสูงสลับเนินเขาเตี้ย ๆ และบางส่วนมีความลาดชันอยู่ทางทิศเหนือ บริเวณบ้านพิทักษ์พัฒนา บ้านสุรินทร์พัฒนา ๕ – ๑๐ เปอร์เซ็นต์

ที่ราบส่วนใหญ่จะอยู่ทางทิศตะวันออกของตำบลนาสี ได้แก่ บ้านนาสี หมู่ ๑ บ้านขาม หมู่ ๒ บ้านศรีวิไล หมู่ ๘ บ้านนาสิคม หมู่ ๑๐ ลูกคลื่นลอนตื้น ลอนลึก พื้นที่บางส่วนของตำบลนาสี เป็นลูกคลื่นลอนตื้นสลับกับพื้นที่สูงชันพบมากในพื้นที่ บ้านหินฮาว หมู่ ๔ บ้านชำภูทอง หมู่ ๙ บ้านน้ำแกง หมู่ ๑๑ บ้านสุรินทร์พัฒนา หมู่ ๑๓ บ้านห้วยหันพัฒนา หมู่ ๑๔

### ๑.๓ ลักษณะภูมิอากาศ

- อุณหภูมิต่ำสุดในฤดูหนาว (ตุลาคม – กุมภาพันธ์ ) อยู่ระหว่าง ๑๕ – ๑๘ องศาเซลเซียส
- อุณหภูมิสูงสุดในฤดูร้อน (มีนาคม – พฤษภาคม) อยู่ระหว่าง ๓๗ – ๔๒ องศาเซลเซียส
- ปริมาณน้ำฝนในฤดูฝน (มิถุนายน – กันยายน ) อยู่ระหว่าง ๑,๕๐๐ – ๑,๘๐๐ มิลลิเมตร

เดือน	อุณหภูมิ(องศาเซลเซียส)		ปริมาณน้ำฝน รวม
	สูงสุด	ต่ำสุด	
มกราคม ๒๕๕๘	๓๓.๐	๑๒.๐	๑๓.๙
กุมภาพันธ์ ๒๕๕๘	๓๙.๐	๑๖.๐	๔๗.๙
มีนาคม ๒๕๕๘	๓๙.๐	๒๒.๐	๓๒.๕
เมษายน ๒๕๕๘	๔๑.๐	๑๗.๐	๗๕.๙
พฤษภาคม ๒๕๕๘	๓๙.๐	๒๑.๐	๖๒.๑
มิถุนายน ๒๕๕๘	๓๙.๐	๒๔.๐	๗๕.๑
กรกฎาคม ๒๕๕๘	๓๙.๐	๒๓.๐	๓๙๙.๘
สิงหาคม ๒๕๕๘	๓๖.๐	๒๓.๐	๒๘๔.๗
กันยายน ๒๕๕๘	๓๕.๐	๒๔.๐	๓๒๕.๘
ตุลาคม ๒๕๕๘	๓๔.๐	๒๑.๐	๘๖.๒
พฤศจิกายน ๒๕๕๘	๓๕.๐	๒๐.๐	๔๕.๑
ธันวาคม ๒๕๕๘	๓๔.๐	๑๕.๐	๑๔.๕

### ๑.๔ ลักษณะของดิน

ลักษณะของดินในพื้นที่เป็นดินร่วน ดินเหนียว พื้นราบเหมาะแก่การทำเกษตรและเพาะปลูกข้าว ปลูกอ้อย มันสำปะหลัง

**ดิน** ลักษณะของดินในเขตอบต.นาสี ส่วนใหญ่เป็นดินร่วนปนทราย การใช้ประโยชน์ที่ดินส่วนใหญ่ใช้เพื่อการเกษตร พื้นที่ที่เหลือเป็นพื้นที่ตั้งหน่วยงานของรัฐ พื้นที่สวนสาธารณะ/นันทนาการ พื้นที่พาณิชยกรรม พื้นที่พักอาศัย พื้นที่ตั้งสถาบันทางศาสนา และพื้นที่อื่นๆ

## ๑.๕ ลักษณะของแหล่งน้ำ

### แหล่งน้ำธรรมชาติ

ลำน้ำ, ลำห้วย	๓	สาย
บึง หนอง คลองและอื่นๆ	๔	แห่ง

### แหล่งน้ำที่สร้างขึ้น

อ่างเก็บน้ำ	๑	แห่ง
ฝาย	๗	แห่ง
ระบบประปาหมู่บ้าน	๑๔	แห่ง



## ๑.๖ ลักษณะของไม้และป่าไม้

พื้นที่บางส่วนอยู่ในเขตป่าไม้

## ๒. ด้านการเมือง/การปกครอง

### ๒.๑ เขตการปกครอง

ตำบลนาสีแบ่งออกเป็น ๑๔ หมู่บ้าน ประกอบด้วย หมู่บ้านในเขตองค์การบริหารส่วนตำบลนาสี ๑๒ หมู่บ้าน นอกเขตองค์การบริหารส่วนตำบลนาสี (เขตเทศบาลตำบลสุวรรณคูหา) จำนวน ๒ หมู่บ้าน คือ บ้านนาตาแหลว หมู่ ๓ บ้านโนนสมบูรณ์ หมู่ ๕ / หมู่บ้านที่อยู่ในเขตองค์การบริหารส่วนตำบลนาสี บางส่วน คือ บ้านดงยาง หมู่ ๖ บ้านคูหาพัฒนา หมู่ ๗ หมู่บ้าน จำนวนหมู่บ้านที่อยู่ในเขตองค์การบริหารส่วนตำบลนาสี มี ๑๒ หมู่บ้านดังต่อไปนี้

- หมู่ที่ ๑ บ้านนาสี	จำนวน ๑๓๘	ครัวเรือน	นายวีระพงษ์ จันท์แห้วเป็นผู้ใหญ่บ้าน
- หมู่ที่ ๒ บ้านขาม	จำนวน ๗๒	ครัวเรือน	นายจිරพงษ์ มาลี เป็นผู้ใหญ่บ้าน
- หมู่ที่ ๔ บ้านหินฮาว	จำนวน ๑๙๘	ครัวเรือน	นายประจวบ รุ่งแสง เป็นผู้ใหญ่บ้าน
- หมู่ที่ ๖ บ้านดงยาง	จำนวน ๓๘	ครัวเรือน	นายจรูญ เสียวสุข เป็นผู้ใหญ่บ้าน
- หมู่ที่ ๗ บ้านคูหาพัฒนา	จำนวน ๑๒๑	ครัวเรือน	นายธีรพล พุดนอก เป็นผู้ใหญ่บ้าน
- หมู่ที่ ๘ บ้านศรีวิไล	จำนวน ๑๐๖	ครัวเรือน	นายมนตรี โสภา เป็นผู้ใหญ่บ้าน
- หมู่ที่ ๙ บ้านชำภูทอง	จำนวน ๑๔๙	ครัวเรือน	นายประสิทธิ์ ไชยศรี เป็นกำนันต.นาสี
- หมู่ที่ ๑๐ บ้านนาฉิม	จำนวน ๑๑๐	ครัวเรือน	นายแปง บุญประกอบ เป็นผู้ใหญ่บ้าน
- หมู่ที่ ๑๑ บ้านน้ำก่ง	จำนวน ๒๓๔	ครัวเรือน	นายจันดา นักเทศก์ เป็นผู้ใหญ่บ้าน
- หมู่ที่ ๑๒ บ้านพิทักษ์พัฒนา	จำนวน ๑๓๑	ครัวเรือน	นายพงษ์ศักดิ์ บุญรักษา เป็นผู้ใหญ่บ้าน
- หมู่ที่ ๑๓ บ้านสุรินทร์พัฒนา	จำนวน ๘๑	ครัวเรือน	นายธงชัย คำภูกุล เป็นผู้ใหญ่บ้าน
- หมู่ที่ ๑๔ บ้านห้วยหินพัฒนา	จำนวน ๑๓๐	ครัวเรือน	นายสุรียนต์ พุดเพราะ เป็นผู้ใหญ่บ้าน

### ๒.๒ การเลือกตั้ง

การเลือกตั้งผู้บริหารและสมาชิกสภาองค์การบริหารส่วนตำบล ตามพระราชบัญญัติสภาตำบล และองค์การบริหารส่วนตำบล พ.ศ. ๒๕๓๗ และที่แก้ไขเพิ่มเติมถึงปัจจุบัน มีจำนวน ๑๒ หมู่บ้าน หากมีการเลือกตั้งในครั้งหน้า จะมีผู้บริหารท้องถิ่น (นายกองค์การบริหารส่วนตำบล) จำนวน ๑ คน จะมีการเลือกตั้งสมาชิกสภาองค์การบริหารส่วนตำบล หมู่บ้านละ ๒ คน ๑๒ หมู่บ้าน รวมเป็น ๒๔ คน แบ่งเป็น ๑ เขตเลือกตั้ง ๑๒ หน่วย

**คณะผู้บริหาร**

นายวิเชียร พุดเพระ	ตำแหน่ง นายกองค้การบรหการส่วนตำบลนาสี
นางอุมาพร วรรณวงศ์	ตำแหน่ง รองนายกองค้การบรหการส่วนตำบลนาสี
นายสัญญา ดวงแก้ว	ตำแหน่ง รองนายกองค้การบรหการส่วนตำบลนาสี
นายอนันท์ ประทังโช	ตำแหน่ง เลขานุการนายกองค้การบรหการส่วนตำบลนาสี

**สมาชิกสภาองค์การบริหารส่วนตำบลนาสี**

หมู่ที่ ๑ บ้านนาสี	นายญาณวัฒน์ รักษาภักดี นายสมควร รัตนประเสริฐ
หมู่ที่ ๒ บ้านขาม	นายรังสันต์ อามาศย์หิน
หมู่ที่ ๔ บ้านหินฮาว	นางสงกรานต์ พิณีจมนตรี นายสมพร กุลโคตร
หมู่ที่ ๖ บ้านดงยาง	นายประสิทธิ์ นามโคตร นายจันทร์เทียม บุญฮวด
หมู่ที่ ๗ บ้านคูหาพัฒนา	นางเฉลิม วรรณประเสริฐ นางกองจันทร์ จันทร์ชา
หมู่ที่ ๘ บ้านศรีวิไล	นายสถิตรัตน์ พาไสย์ นางสมหวัง จันทร์มณี
หมู่ที่ ๙ บ้านชำภูทอง	นายอ้น บุตรกุล นางปรีชาติ ลาดสีสม
หมู่ที่ ๑๐ บ้านนานิคม	นายสุวรรณ แพงวงษ์
หมู่ที่ ๑๑ บ้านน้ำกง	นายจิตติพัฒน์ กองกะมุด นายสมชาย ศรีพุทธา
หมู่ที่ ๑๒ บ้านพิทักษ์พัฒนา	นายสุวิต ศรีหอม นายบุญเพ็ง วงษ์ดินดำ
หมู่ที่ ๑๓ บ้านสุรินทร์พัฒนา	นางพัชราพร กิ่งมาลา
หมู่ที่ ๑๔ บ้านห้วยหันพัฒนา	นายสุพิศ กุลโคตร นายบุญหลอง โยธาวงษ์



โครงสร้างการแบ่งส่วนการบริหารงาน

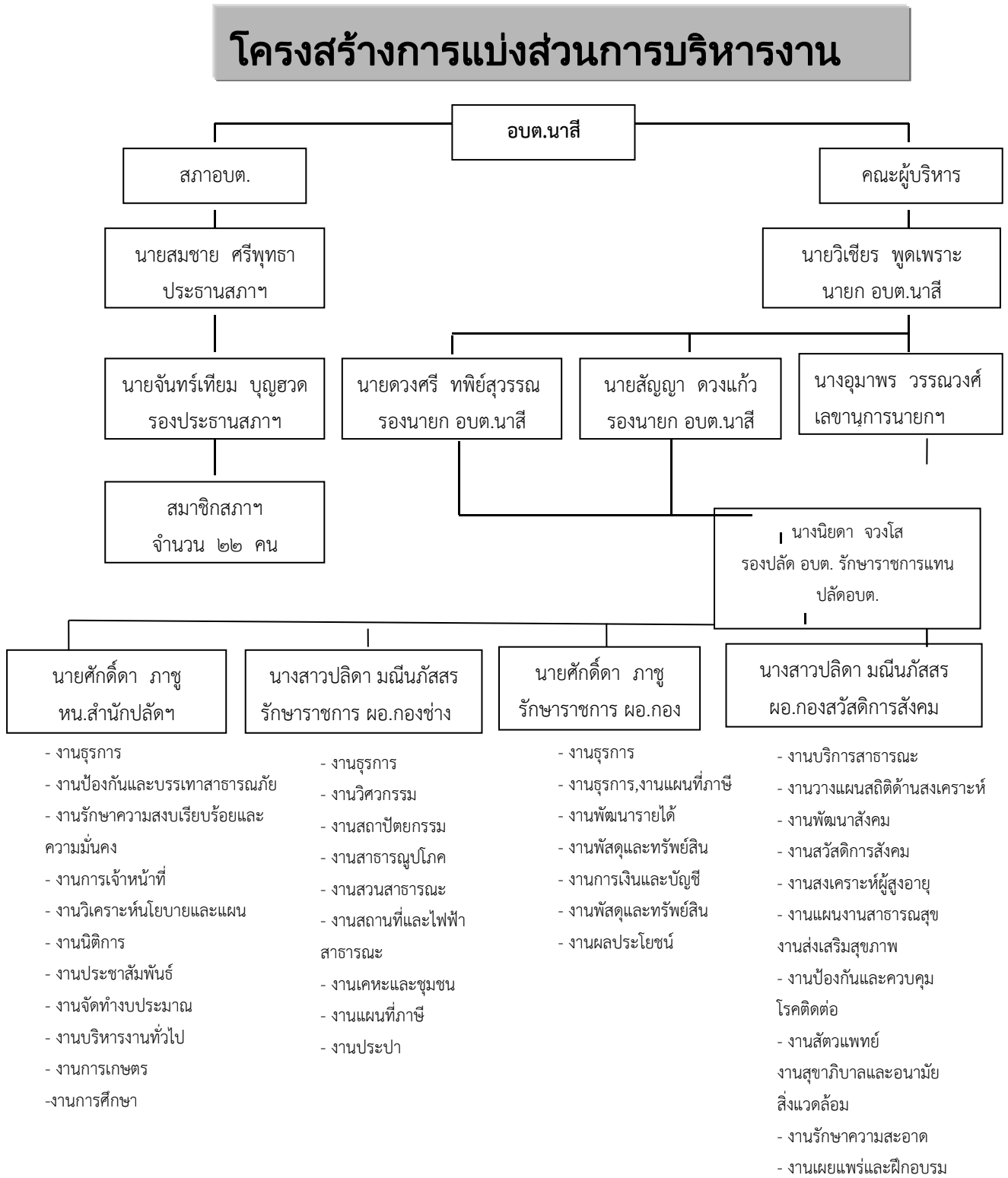

### ๓. ประชากร

#### ๓.๑ ข้อมูลเกี่ยวกับจำนวนประชากร

มีจำนวนครัวเรือน ๑,๕๕๔ ครัวเรือน มีจำนวนประชากรทั้งหมด ๕,๗๕๕ คน แยกเป็น

ประชากรชาย จำนวน ๒,๙๐๔ คน

ประชากรหญิง จำนวน ๒,๘๕๑ คน

มีความหนาแน่น เฉลี่ย ๗๑.๐๔ คน ต่อตารางกิโลเมตร

แยกเป็นรายหมู่บ้านดังต่อไปนี้ เฉพาะในเขตองค์การบริหารส่วนตำบลนาสี

หมู่ที่	ชื่อหมู่บ้าน	จำนวนครัวเรือน	จำนวนประชากร		รวม
			ชาย	หญิง	
๑	บ้านนาสี	๑๓๘	๒๖๕	๒๖๑	๕๒๖
๒	บ้านขาม	๗๓	๑๕๐	๑๕๖	๓๐๖
๔	บ้านหินฮาว	๒๐๒	๓๘๑	๓๖๘	๗๔๙
๖	บ้านดงยาง	๔๑	๕๖	๓๙	๙๕
๗	บ้านคูหาพัฒนา	๑๒๘	๒๐๓	๑๘๐	๓๘๓
๘	บ้านศรีวิไล	๑๑๐	๒๒๑	๒๒๑	๔๔๒
๙	บ้านชำภูทอง	๑๕๗	๒๙๔	๒๗๗	๕๗๑
๑๐	บ้านนาฉิม	๑๑๕	๑๙๗	๑๘๐	๓๗๗
๑๑	บ้านน้ำก่ง	๒๓๘	๔๖๒	๔๙๐	๙๕๒
๑๒	บ้านพิทักษ์พัฒนา	๑๓๔	๒๑๙	๒๒๓	๔๔๒
๑๓	บ้านสุรินทร์พัฒนา	๘๓	๑๔๑	๑๔๑	๒๘๒
๑๔	บ้านห้วยหันพัฒนา	๑๓๕	๓๑๕	๓๑๕	๖๓๐
<b>รวม</b>	<b>๑๒ หมู่บ้าน</b>	<b>๑,๕๕๔</b>	<b>๒,๙๐๔</b>	<b>๒,๘๕๑</b>	<b>๕,๗๕๕</b>

### ๔. สภาพทางสังคม

#### ๔.๑ การศึกษา

โรงเรียนประถมศึกษา ๒ แห่ง ได้แก่

-โรงเรียนบ้านนาสี จำนวนนักเรียน ๙๐ คน

-โรงเรียนหินฮาวน้ำก่งวิทยา จำนวนนักเรียน ๒๘๑ คน

โรงเรียนมัธยมศึกษา ๑ แห่ง (โรงเรียนขยายโอกาสทางการศึกษา)

-โรงเรียนหินฮาวน้ำก่งวิทยา จำนวนนักเรียน ๑๒๖ คน

ศูนย์การศึกษาออกโรงเรียนตำบลนาสี ๑ แห่ง

-ศูนย์การศึกษาออกโรงเรียนตำบลนาสี บ้านชำภูทอง

ศูนย์พัฒนาเด็กก่อนเกณฑ์ (ศพด.) ๑ แห่ง แยกเป็น ๓ สาขา

-ศูนย์พัฒนาเด็กเล็กองค์การบริหารส่วนตำบลนาสี สาขาบ้านชำภูทอง จำนวน ๕๖ คน

-ศูนย์พัฒนาเด็กเล็กองค์การบริหารส่วนตำบลนาสี สาขาบ้านนาสี จำนวน ๒๔ คน

-ศูนย์พัฒนาเด็กเล็กองค์การบริหารส่วนตำบลนาสี สาขาบ้านหินฮาว จำนวน ๔๐ คน



## ๔.๒ สาธารณสุข

โรงพยาบาลส่งเสริมสุขภาพตำบล จำนวน ๒ แห่ง ได้แก่

- โรงพยาบาลส่งเสริมสุขภาพตำบลบ้านโนนสมบูรณ์
- โรงพยาบาลส่งเสริมสุขภาพตำบลหินฮาว

อัตราการมีและใช้ส้วมสาธารณะ ๑๐๐%

ความปลอดภัยในชีวิตและทรัพย์สิน

- จุดตรวจประจำตำบล ๕ แห่ง
- สถานีดับเพลิง/รถดับเพลิง ๑ แห่ง

พนักงานดับเพลิง จำนวน ๒ คน

อาสาสมัครป้องกันและบรรเทาสาธารณภัย จำนวน ๙๐ คน

การฝึกซ้อมบรรเทาสาธารณภัย ปีที่ผ่านมา จำนวน ๑ ครั้ง

- หน่วยบริการการแพทย์ฉุกเฉิน(EMS) ๑ แห่ง คือหน่วยอ่างเก็บน้ำบ้านหินฮาว



## ๔.๓ การสังคมสงเคราะห์

- ๑) ผู้สูงอายุ (อายุ ๖๐ปี ขึ้นไป) จำนวน ๖๒๗ คน
- ๒) ผู้พิการ ประจำปีงบประมาณ พ.ศ.๒๕๖๒ จำนวน ๑๗๑ คน
- ๓) ผู้ป่วยเอดส์ ประจำปีงบประมาณ พ.ศ. ๒๕๖๒ จำนวน ๑๘ คน

## ๕. ระบบบริการพื้นฐาน

### ๕.๑ การคมนาคม

ทางหลวงแผ่นดิน/ทางลาดยางเชื่อมระหว่างหมู่บ้าน	๓	สาย
ถนนคอนกรีตภายในหมู่บ้าน	๔๕	สาย
ถนนลูกรังเชื่อมระหว่างหมู่บ้านตำบล	๔๔	สาย

หมู่บ้าน	ลาดยาง (สาย)	ระยะทาง (เมตร)	คอนกรีต (สาย)	ระยะทาง (เมตร)	ลูกรัง (สาย)	ระยะทาง (เมตร)
บ้านนาสี	๑	๓,๐๐๐	๓	๘๐๐	๒	๓,๒๐๐
บ้านขาม	-	-	๕	๘๖๐	๒	๕,๓๕๐
บ้านหินฮาว	-	-	๓	๑,๒๖๘	๖	๘,๗๐๐
บ้านดงยาง	-	-	-	-	๑	๑,๕๐๐
บ้านคูหาพัฒนา	๑	๖,๐๐๐	๕	๖๖๐	๔	๑,๙๓๐
บ้านศรีวิไล	-	-	๓	๘๐๐	๕	๑๐,๐๐๐
บ้านชำภูทอง	-	-	๖	๑,๖๐๐	๔	๕,๙๐๐
บ้านนานิคม	-	-	๑	๕๐๐	๓	๔,๘๐๐
บ้านน้ำก่ง	๑	๑,๐๐๐	๗	๑,๙๔๐	๔	๗,๙๕๐
บ้านพิทักษ์พัฒนา	-	-	๗	๒,๗๕๐	๗	๑๑,๔๐๐
บ้านสุรินทร์พัฒนา	-	-	๔	๑,๔๐๐	๕	๗,๑๐๐
บ้านห้วยหันพัฒนา	-	-	๑	๓๐๐	-	-
รวม	๓	๑๐,๐๐๐	๔๕	๑๒,๘๗๘	๔๔	๗๓,๘๓๐

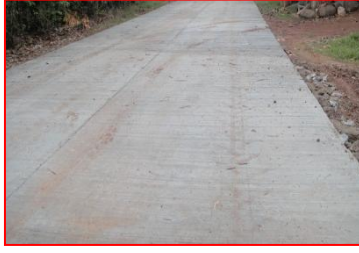

## ๕.๒ การไฟฟ้า

- จำนวนครัวเรือนที่ใช้ไฟฟ้าในเขตอบต.นาสี จำนวน ๑,๕๕๔ ครัวเรือน
- ร้อยละพื้นที่ ที่มีไฟฟ้าใช้ ใช้แล้วครบทุกหมู่บ้านในเขตอบต. ๑๐๐ %
- จุดจ่ายไฟฟ้าพร้อมติดตั้งมิเตอร์ไฟฟ้าสาธารณะ ครบทุกหมู่บ้านในเขตอบต.

## ๕.๓ การประปา

### มีระบบประปา ครบทุกหมู่บ้าน

จำนวน ๑๒ หมู่บ้าน

- ระบบประปาที่อยู่ในความรับผิดชอบของ อบต.นาสี จำนวน ๗ หมู่บ้าน
- จำนวนครัวเรือนที่ใช้น้ำประปา จำนวน ๘๑๕ ครัวเรือน
- ระบบประปาที่หมู่บ้านดูแลเอง จำนวน ๕ หมู่บ้าน

## ๕.๔ โทรศัพท์

- ปัจจุบันประชาชนทุกหมู่บ้านใช้โทรศัพท์เคลื่อนที่ที่เป็นส่วนใหญ่

## ๕.๕ ไปรษณีย์หรือการสื่อสารหรือการขนส่ง และวัสดุ ครุภัณฑ์

ที่ทำการไปรษณีย์ที่ใกล้ที่สุด ได้แก่ ไปรษณีย์สุวรรณคูหา ตั้งอยู่ อำเภอสุวรรณคูหา ห่างจากตำบลนาสี ประมาณ ๗ กิโลเมตร

หอกระจายข่าวในพื้นที่ ให้บริการได้ครอบคลุมร้อยละ ๑๐๐ เช่น ประชาสัมพันธ์หอกระจายข่าวที่ทำการผู้ใหญ่บ้านทุกหมู่บ้าน สำหรับประชาสัมพันธ์ข่าวสารต่างๆ

## ๖. ระบบเศรษฐกิจ

### ๖.๑ การเกษตร

ประชากรส่วนใหญ่ประมาณร้อยละ ๘๐ ประกอบอาชีพเกษตรกรรม ปลูกพืช ได้แก่ การทำนา ปลูกมันสำปะหลัง อ้อย ข้าวโพด ถั่วเหลือง ยางพารา ปาล์ม และพืชไร่อื่น ๆ เลี้ยงสัตว์ ได้แก่ การเลี้ยงโค กระบือ การเลี้ยงสุกร เลี้ยงไก่เป็ด การเลี้ยงสัตว์น้ำในสระน้ำขนาดเล็ก ฯลฯ อาชีพรับจ้าง และค้าขายเป็นอาชีพรองลงมา

### ๖.๒ การประมง

ตำบลนาสี มีการประมง คือ เลี้ยงปลา เลี้ยงกบ ในทุกหมู่บ้านของตำบล

### ๖.๓ การปศุสัตว์

ตำบลนาสี มีการปศุสัตว์ คือการเลี้ยงโค กระบือ เลี้ยงสุกร ในทุกหมู่บ้านของตำบล

### ๖.๔ การบริการ

โรงแรม/ที่พัก	๑	แห่ง
ปั้มน้ำมัน	๒	แห่ง
ถังบนดิน(แบบหลอด)	๔	แห่ง
โรงสีขนาดเล็ก	๑๔	แห่ง
สถานบริการเกี่ยวกับ Internet	๑	แห่ง

### ๖.๕ การท่องเที่ยว

- แหล่งท่องเที่ยวมีโบราณสถาน ได้แก่ วัดถ้ำสุวรรณคูหา หลวงพ่อพระไชยเชษฐาธิราช พระพุทธรูปศักดิ์สิทธิ์คู่บ้านคูเมืองของชาวอำเภอสวรรณคูหา ตั้งอยู่ที่บ้านคูหาพัฒนา หมู่ที่ ๗ ตำบลนาสี อำเภอสวรรณคูหา จังหวัดหนองบัวลำภู เป็นสถานที่ศักดิ์สิทธิ์และเป็นที่ยึดเหนี่ยวจิตใจของชาวอำเภอสวรรณคูหามากราบไหว้บูชา และเป็นสถานที่ท่องเที่ยวในตำบลที่สวยงาม มีงานประเพณีท้องถิ่น คือบุญข้าวจีใหญ่ บรวงสรวงหลวงพ่อพระไชยเชษฐาธิราช จัดขึ้นเป็นประจำในวันขึ้น ๑๓ ค่ำ เดือน ๓ ของทุกปี และสามารถดึงดูดนักท่องเที่ยวได้
- มีอ่างเก็บน้ำบ้านหินฮาว เป็นอ่างเก็บน้ำขนาดกลาง เป็นแหล่งท่องเที่ยวเชิงนิเวศ ควรมีการพัฒนาเป็นแหล่งท่องเที่ยว

### ๖.๖ อุตสาหกรรม

ตำบลนาสี ไม่มีอุตสาหกรรมในพื้นที่

### ๖.๗ การพาณิชย์และกลุ่มอาชีพ

จำนวนกลุ่ม	จำนวน	กลุ่ม	แยกประเภทกลุ่ม
- กลุ่มอาชีพ	จำนวน ๑๐	กลุ่ม	
- กลุ่มออมทรัพย์	จำนวน ๑๒	กลุ่ม	

### ๖.๘ แรงงาน

แรงงานในพื้นที่ส่วนใหญ่รับจ้างทั่วไป แรงงานบางส่วนไปทำงานต่างถิ่น

## ๗. เศรษฐกิจพอเพียงท้องถิ่น (ด้านการเกษตรและแหล่งน้ำ)

- ๗.๑ ข้อมูลพื้นฐานของหมู่บ้านหรือชุมชน
- ๗.๒ ข้อมูลด้านการเกษตร
- ๗.๓ ข้อมูลด้านแหล่งน้ำทางการเกษตร
- ๗.๔ ข้อมูลด้านแหล่งน้ำกิน น้ำใช้ (หรือน้ำเพื่อการอุปโภค บริโภค)

## ๘. ศาสนา ประเพณี วัฒนธรรม

### ๘.๑ การนับถือศาสนา

วัด/สำนักสงฆ์ จำนวน ๑๗ แห่ง ประชาชนส่วนใหญ่นับถือศาสนาพุทธ

### ๘.๒ ประเพณีและงานประจำปี

#### ศิลปวัฒนธรรมประเพณีท้องถิ่น

- ประเพณีวันขึ้นปีใหม่ (ธันวาคม – มกราคม)
- ประเพณีบุญข้าวจี (กุมภาพันธ์)
- ประเพณีสงกรานต์ (เมษายน)
- ประเพณีบุญบั้งไฟ (พฤษภาคม)
- ประเพณีเข้าพรรษา ( กรกฎาคม )
- ประเพณีออกพรรษา ( ตุลาคม-พฤศจิกายน )
- ประเพณีลอยกระทง (พฤศจิกายน)
- ประเพณีบุญกฐิน ( พฤศจิกายน – ธันวาคม)



### ๘.๓ ภูมิปัญญาท้องถิ่น ภาษาล้าน

ภูมิปัญญาท้องถิ่นของประชาชนการใช้สี่ธรรมชาติดม้าย้อมผ้า ผ้าฝ้ายทอมือย้อมสี่ธรรมชาติ ภาษาถิ่นที่ใช้คือภาษาอีสาน

#### ๘.๔ ลินค้าพื้นเมืองและของที่ระลึก

- ผ้าฝ้ายย้อมสีธรรมชาติของกลุ่มแม่บ้านคูหาพัฒนา หมู่ที่ ๗
- ผ้าไหมแพรวา ของกลุ่มแม่บ้านชำภูทอง หมู่ที่ ๙
- ผ้าฝ้ายทอมือ ของกลุ่มบ้านนาโคก หมู่ที่ ๑๐
- ข้าวเกรียบสมุนไพร บ้านศรีวิไล หมู่ที่ ๘
- กล้วยฉาบ บ้านนาสี หมู่ที่ ๑
- ขนมทองม้วน บ้านขาม หมู่ที่ ๒
- ประดิษฐ์ไม้ จากเศษไม้ที่เหลือใช้ บ้านพิทักษ์พัฒนา หมู่ที่ ๑๒
- ผ้าหมักจากเศษผ้า บ้านห้วยหันพัฒนา หมู่ที่ ๑๔

#### ๙. ทรัพยากรธรรมชาติ

##### ๙.๑ น้ำ

ตำบลนาสีมีลำห้วยไหลผ่านจำนวนหลายลำห้วยจึงเหมาะแก่การทำการเกษตรกรรม มีอ่างเก็บน้ำขนาดกลาง อ่างเก็บน้ำบ้านหินฮาว ควรมีการพัฒนาเป็นแหล่งท่องเที่ยว

##### ขยะ

- ๑) ปริมาณขยะที่ดำเนินการกำจัด ๒ ตัน/วัน
- ๒) รถยนต์ที่ใช้ในการจัดการมูลฝอยแยกเป็นชนิดต่างๆ จำนวน ๑ คัน ดังนี้  
รถเก็บขยะมูลฝอย ชนิดเปิดข้างเทท้าย ขนาดความจุ ๑๔ ลบ.หลาหรือ (๑๐.๗๑ลบ.ม.)  
จำนวน ๑ คัน
- ๓) ที่ดินสำหรับกำจัดขยะที่กำลังใช้ จำนวน ๕ ไร่ ตั้งอยู่ที่บ้านน้ำกุง หมู่ที่ ๑๑ ตำบลนาสี อำเภอสุวรรณคูหา จังหวัดหนองบัวลำภู

การคลังท้องถิ่น - การบริหารรายรับ-รายจ่าย ในปีงบประมาณที่ผ่านมา เปรียบเทียบย้อนหลัง

พ.ศ. ๒๕๕๗ - ๒๕๖๑

รายการ	พ.ศ. ๒๕๕๗	พ.ศ. ๒๕๕๘	พ.ศ. ๒๕๕๙	พ.ศ. ๒๕๖๐	พ.ศ. ๒๕๖๑
รายรับ	๒๒,๑๕๔,๓๑๘.๐๔	๒๒,๕๓๒,๔๒๒.๒๕	๒๒,๔๗๙,๙๓๕.๖๔	๓๑,๓๗๕,๙๔๖.๒๗	๓๒,๘๙๘,๒๓๘.๓๐
รายจ่าย	๒๑,๕๑๔,๒๙๖.๙๔	๒๒,๕๒๗,๙๓๖.๔๐	๒๒,๓๓๑,๕๕๓.๗๘	๓๑,๐๔๖,๘๙๓.๗๖	๓๑,๒๙๙,๓๓๗.๖๖

บทบาท/การมีส่วนร่วมของประชาชนในกิจกรรมทางการเมืองและการบริหาร อบต.นาสี ได้ส่งเสริมให้ประชาชนมีส่วนร่วมทางการเมืองและการบริหารงานอบต.เช่น

๑. การจัดประชุมประชาคมท้องถิ่นเกี่ยวกับการจัดทำแผนพัฒนาอบต.
๒. การอบรมรณรงค์ป้องกันยาเสพติดให้กับเด็กนักเรียนและประชาชนในพื้นที่
๓. ประกวดหมู่บ้านอายุ หมู่บ้านต้นแบบ
๔. ประชาสัมพันธ์เสียงตามสาย โดยเปิดโอกาสให้ประชาชนได้ร่วมแสดงความคิดเห็น พร้อมทั้งประชาสัมพันธ์ให้ประชาชนใช้สิทธิ์เลือกตั้ง ตลอดจนรายงานความเคลื่อนไหว / ภารกิจของอบต.
๕. การจัดทำวารสารและแผ่นพับ เผยแพร่กิจการอบต.
๖. การจัดงานประเพณี และงานกีฬา/นันทนาการ โดยส่งเสริมและสนับสนุนงบประมาณให้ประชาชน ชุมชน / หมู่บ้าน เข้าร่วมกิจกรรม
๗. เปิดเวทีประชาคมให้ประชาชนแสดงข้อคิดเห็น และกิจกรรมด้านอื่นๆ
๘. การจัดเวทีประชาคมเพื่อจัดทำแผนพัฒนาท้องถิ่น

๙. การรับฟังข้อคิดเห็นของประชาชนที่ส่งเรื่องในผู้รับความคิดเห็น

๑๐. จัดตั้งคณะกรรมการชุมชน ฯลฯ

การอำนวยความสะดวกเกี่ยวกับความปลอดภัยในชีวิตและทรัพย์สินและสวัสดิการของประชาชน: อบต.นาสี ได้ดำเนินการจัดการรักษาความสงบเรียบร้อย และความปลอดภัยแก่ประชาชนไว้อย่างต่อเนื่อง เมื่อมีเหตุเกิดขึ้น ทางอบต.นาสี ก็มีความพร้อมในการอำนวยความสะดวก เพราะอบต.มีอุปกรณ์ในการดับเพลิง เช่น มีรถยนต์ดับเพลิง จำนวน ๑ คัน รถกู้ภัย จำนวน ๑ คัน นอกจากนี้ยังมีการเตรียมการในส่วน of เจ้าหน้าที่ที่ให้ช่วยเหลือ จำนวน ๖ คน เช่น จัดซ้อมแผนดับเพลิงของเจ้าหน้าที่

## ส่วนที่ ๒

### ยุทธศาสตร์การพัฒนาศักยภาพขององค์กรปกครองส่วนท้องถิ่น

#### ๑. ความสัมพันธ์ระหว่างแผนพัฒนาระดับมหภาค

##### ๑.๑ แผนยุทธศาสตร์ชาติ ๒๐ ปี (พ.ศ. ๒๕๖๐ - ๒๕๗๙)

การพัฒนาประเทศจำเป็นต้องกำหนดยุทธศาสตร์ชาติในระยะยาว เพื่อถ่ายทอดสู่การปฏิบัติในแต่ละช่วงเวลาอย่างบูรณาการ และสร้างความเข้าใจถึงอนาคตของประเทศไทยร่วมกันและเกิดการรวมพลัง ของทุกภาคส่วนในสังคมทั้งประชาชน เอกชน ประชาสังคม ในการขับเคลื่อนการพัฒนาเพื่อการสร้างและ รักษาไว้ซึ่งผลประโยชน์แห่งชาติและบรรลุวิสัยทัศน์ “มั่นคง มั่งคั่ง ยั่งยืน”

#### ยุทธศาสตร์ชาติ : กรอบการพัฒนาระยะยาว

เพื่อให้บรรลุวิสัยทัศน์  
 “ประเทศมีความมั่นคง มั่งคั่ง ยั่งยืน เป็นประเทศพัฒนาแล้ว  
 ด้วยการพัฒนาตามปรัชญาของเศรษฐกิจพอเพียง”  
 นำไปสู่การพัฒนาให้คนไทยมีความสุข  
 และตอบสนองต่อการบรรลุ  
 ซึ่งผลประโยชน์แห่งชาติ ในการที่จะพัฒนาคุณภาพชีวิต  
 สร้างรายได้ระดับสูงเป็นประเทศพัฒนาแล้ว และสร้าง  
 ความสุขของคนไทย สังคมมีความมั่นคง เสมอภาคและ  
 เป็นธรรม ประเทศสามารถแข่งขันได้ในระบบเศรษฐกิจ

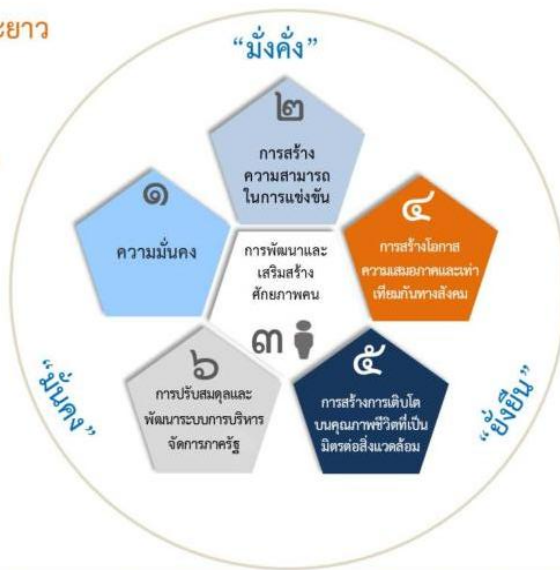

#### เพื่อให้บรรลุวิสัยทัศน์ “มั่นคง มั่งคั่ง ยั่งยืน”

นำสู่การพัฒนาให้คนไทยมีความสุขภายใต้หลัก  
 “ปรัชญาของเศรษฐกิจพอเพียง”  
 และตอบสนองต่อการบรรลุซึ่งผลประโยชน์แห่งชาติ ในการที่จะ  
 พัฒนาคุณภาพชีวิต สร้างรายได้ระดับสูงหลุดพ้นจากรายได้  
 ปานกลาง และสร้างความสุขของคนไทย สังคมมีความมั่นคง  
 เสมอภาคและเป็นธรรม ประเทศสามารถแข่งขันได้ในระบบเศรษฐกิจ

#### 6 ยุทธศาสตร์หลัก

- ยุทธศาสตร์ด้านความมั่นคง
- ยุทธศาสตร์ด้านการสร้างความสามารถในการแข่งขัน
- ยุทธศาสตร์การพัฒนาและเสริมสร้างศักยภาพคน
- ยุทธศาสตร์ด้านการสร้างโอกาสความเสมอภาคและเท่าเทียมกันทางสังคม
- ยุทธศาสตร์ด้านการสร้างการเติบโตบนคุณภาพชีวิตที่เป็นมิตรต่อสิ่งแวดล้อม
- ยุทธศาสตร์ด้านการปรับสมดุลและพัฒนาระบบการบริหารจัดการภาครัฐ

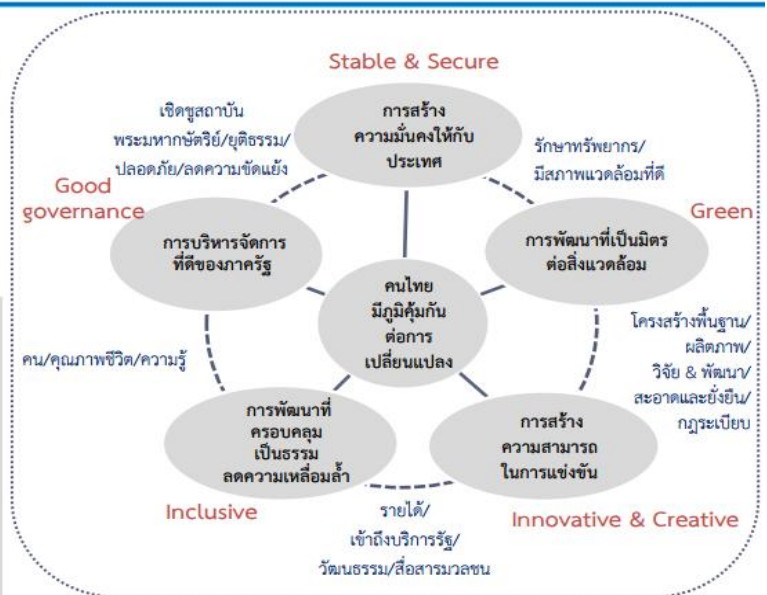

ที่ต้องการให้ประเทศมีขีดความสามารถในการแข่งขัน มีรายได้สูงหลุดพ้นจากกับดักรายได้ปานกลาง คนไทยมีความสุข อยู่ดี กินดี สังคม มีความมั่นคง เสมอภาคและเป็นธรรม ยุทธศาสตร์ชาติจึงประกอบด้วย ๖ ยุทธศาสตร์ ได้แก่



## ๑. ยุทธศาสตร์ด้านความมั่นคง

ความมั่นคงเป็นเรื่องที่ส่งผลกระทบต่อการพัฒนาในทุกมิติ โดยเฉพาะการเจริญเติบโตและความมั่นคงทางเศรษฐกิจ ความเชื่อมั่นของนานาชาติในด้านการค้าการลงทุนและการท่องเที่ยว และความสงบ สุขของสังคมโดยรวม ดังนั้น เพื่อให้บรรลุเป้าหมายในการสร้างเสถียรภาพภายในประเทศ ลด/ป้องกันภัยคุกคามจากภายนอก และสร้างความเชื่อมั่นในกลุ่มประเทศอาเซียนและประชาคมโลก จึงมีกรอบแนวทางที่ต้องให้ความสำคัญ ดังนี้

(๑) เสริมสร้างความมั่นคงของสถาบันหลักของชาติ และการปกครองระบอบประชาธิปไตย อันมีพระมหากษัตริย์ทรงเป็นประมุข สร้างจิตสำนึกของคนในชาติให้มีความจงรักภักดี และธำรงรักษาสถาบันชาติ ศาสนา พระมหากษัตริย์

(๒) ปฏิรูปกลไกการบริหารประเทศ/พัฒนาความมั่นคงทางการเมือง ขจัดคอร์รัปชัน สร้างความเป็นธรรม ลดความเหลื่อมล้ำในทุกมิติกระจายอำนาจและสร้างความเชื่อมั่นในกระบวนการยุติธรรม

(๓) ป้องกันและแก้ไขการก่อความไม่สงบในจังหวัดชายแดนภาคใต้เน้นการเสริมสร้างกระบวนการสันติสุขและแนวทางสันติวิธี ขจัดความขัดแย้ง ลดความรุนแรง และพัฒนาให้ตรงกับความต้องการของประชาชนตามแนวทาง “เข้าใจ เข้าถึง พัฒนา”

(๔) บริหารจัดการความมั่นคงชายแดนและชายฝั่งทะเล โดยพัฒนาความร่วมมือเป็นหุ้นส่วนยุทธศาสตร์ความมั่นคงและการพัฒนาการก่อการร้าย โดยร่วมมือกับประเทศเพื่อนบ้านและอาเซียนพัฒนาพื้นที่ชายแดนและชายฝั่งทะเล พื้นที่ศักยภาพตรวจคนเข้าเมือง เสริมสร้างความสัมพันธ์ ด้านวัฒนธรรมเร่งรัดจัดทำหลักเขตแดน แก้ไขปัญหาพื้นที่ทับซ้อน และปัญหาการลักลอบเข้าเมืองทั้งระบบ

(๕) พัฒนาระบบกลไก มาตรการและความร่วมมือระหว่างประเทศทุกระดับ รักษาคุณภาพของความสัมพันธ์กับประเทศมหาอำนาจ เพื่อรักษาผลประโยชน์ของชาติ สามารถป้องกันและแก้ไขปัญหาภัยคุกคามข้ามชาติ ภัยก่อการร้าย และเสริมสร้างความมั่นคงทางเทคโนโลยีสารสนเทศและไซเบอร์

(๖) พัฒนาเสริมสร้างศักยภาพการฉีกกำลังป้องกันประเทศและกองทัพ พัฒนาโครงสร้างกำลังและยุทธโศปกรณ์ที่เหมาะสม พัฒนาระบบงานข่าวกรองให้มีประสิทธิภาพ พร้อมสร้างความร่วมมือกับประเทศเพื่อนบ้านและมิตรประเทศ รวมทั้ง มีส่วนร่วมในการรักษาสันติภาพในกรอบสหประชาชาติ

(๗) พัฒนาระบบการเตรียมพร้อมแห่งชาติ รักษาความมั่นคงของฐานทรัพยากรธรรมชาติ สิ่งแวดล้อม และการปกป้องรักษาผลประโยชน์แห่งชาติทางทะเล รวมทั้งเสริมสร้างความมั่นคงทางอาหาร พลังงานและน้ำ โดยมีการบริหารจัดการในแนวทางที่มีการจัดลำดับความสำคัญและเสริมหนุนต่อกัน

(๘) ปรับกระบวนการทำงานของกลไกที่เกี่ยวข้องจากแนวตั้งสู่แนวนานมากขึ้น กำหนดการบริหารจัดการที่ครบวงจรและยั่งยืน /พัฒนาปรับปรุงกฎหมายให้เอื้อต่อการดำเนินงาน และให้ความสำคัญกับการติดตามประเมินผลอย่างเป็นระบบและต่อเนื่อง

## ๒. ยุทธศาสตร์ด้านการสร้างความสามารถในการแข่งขัน

ยุทธศาสตร์ด้านการสร้างความสามารถในการแข่งขัน เพื่อให้ประเทศไทยหลุดพ้นจากประเทศรายได้ปานกลาง จำเป็นต้องเพิ่มอัตราการขยายตัวของผลิตภัณฑ์มวลรวมภายในประเทศ (GDP) อยู่ที่ร้อยละ ๕.๐ - ๖.๐ ต่อปีในอีก ๑๕ ปี และรายได้ต่อหัวเพิ่มขึ้นเป็น ๑๒,๔๐๐ ดอลลาร์ต่อปี ต้องมุ่งเน้นการยกระดับผลิตภาพและการใช้นวัตกรรมในการเพิ่มความสามารถในการแข่งขันและการพัฒนาอย่างยั่งยืนทั้งในสาขาอุตสาหกรรม เกษตรและ บริการ การสร้างความมั่นคงด้านอาหาร รวมทั้ง การพัฒนาฐานเศรษฐกิจแห่งอนาคต ดังนั้น ประเทศต้องมีแนวทางในการดำเนินงานที่สำคัญ ดังนี้

- (๑) สมรรถนะทางเศรษฐกิจ
- (๒) การพัฒนาภาคการผลิตและบริการ
- (๓) พัฒนาผู้ประกอบการและเศรษฐกิจชุมชน
- (๔) การพัฒนาพื้นที่เศรษฐกิจพิเศษและเมือง
- (๕) การลงทุนพัฒนาโครงสร้างพื้นฐาน โดย (๑) ด้านการขนส่ง ให้มีความสำคัญกับการ
- (๖) การเชื่อมโยงกับภูมิภาคและเศรษฐกิจโลก

### ๓. ยุทธศาสตร์การพัฒนาและเสริมสร้างศักยภาพคน

การเปลี่ยนแปลงโครงสร้างประชากรสู่สังคมสูงวัย ภายใต้สภาวะแวดล้อมประเทศที่เปลี่ยนแปลงอย่างต่อเนื่องและรวดเร็ว ส่งผลให้ต้องพัฒนาด้านและสังคมไทยให้เป็นรากฐานที่แข็งแกร่งของประเทศ สามารถปรับตัวในสภาวะการเปลี่ยนแปลง บริหารความเสี่ยง และใช้ศักยภาพโอกาสได้เต็มตามกำลัง ความสามารถที่พร้อมรับกับการพัฒนาที่จะเปลี่ยนแปลงไปในอนาคต โดยคนไทยที่พึงปรารถนาในอนาคตจะต้องมีศักยภาพเพียงพอในการมีส่วนร่วมพัฒนาประเทศ มีความพร้อมทางกาย ใจ สติปัญญา มีทักษะการคิดวิเคราะห์อย่างมีเหตุผล สามารถเรียนรู้ได้ต่อเนื่องตลอดชีวิต มีภูมิคุ้มกันต่อการเปลี่ยนแปลง มีจิตสำนึก วัฒนธรรมที่ดึงมาซึ่งคุณค่าความเป็นไทย มีครอบครัวที่มั่นคง เข้มแข็ง อบอุ่น สมาชิกทุกคนในครอบครัวรู้จักหน้าที่ มีความรับผิดชอบ เป็นครอบครัวที่มั่งคั่งด้วยความอยู่ดีมีสุข มีความเอื้ออาทรในครอบครัว และเป็นรากฐานที่มั่นคงของชุมชนสังคม โดยมีแนวทางที่สำคัญ ดังนี้

(๑) การพัฒนาศักยภาพคนตลอดช่วงชีวิตให้สนับสนุนการเจริญเติบโตของประเทศ โดยเริ่มพัฒนาตั้งแต่ในครรภ์และต่อเนื่องไปตลอดช่วงชีวิต

(๒) การยกระดับคุณภาพการศึกษาและการเรียนรู้ให้มีคุณภาพ โดยการปฏิรูปโครงสร้าง และระบบบริหารจัดการการศึกษาในทุกระดับ

(๓) การสร้างเสริมให้คนมีสุขภาพที่ดีโดยมุ่งเน้นการป้องกันและควบคุมปัจจัยที่คุกคาม สุขภาพการพัฒนาสิ่งแวดล้อมและสภาพแวดล้อมที่เอื้อต่อสุขภาพ

(๔) การสร้างความอยู่ดีมีสุขของครอบครัวไทยให้เอื้อต่อการพัฒนาคน โดยเสริมสร้างศักยภาพและบทบาทหน้าที่ของสถาบันครอบครัวในการบ่มเพาะ วางรากฐานการพัฒนาจิตใจให้เข้มแข็ง มีคุณธรรม จริยธรรม ความซื่อสัตย์ สุจริต มีจิตสำนึกสาธารณะ

### ๔. ยุทธศาสตร์ด้านการสร้างโอกาสความเสมอภาคและเท่าเทียมกันทางสังคม

การพัฒนาที่มาจากประเทศไทยต้องเผชิญกับปัญหาความเหลื่อมล้ำทางสังคม ในหลายมิติรายได้มีความแตกต่างกันมากในระหว่างกลุ่ม โอกาสในการเข้าถึงกิจกรรมทางเศรษฐกิจ ทรัพยากร กระบวนการ ยุติธรรม และบริการสาธารณะที่มีความแตกต่างกันและขาดความเป็นธรรม โดยเฉพาะในระหว่างภูมิภาคและ ระหว่างพื้นที่ต่างๆ มาโดยตลอด และเป็นสาเหตุสำคัญส่วนหนึ่งที่ทำให้เกิดความแตกแยกในสังคม ประเทศไทยจึงจำเป็นต้องเร่งกระจายโอกาสการพัฒนาและสร้างความมั่นคงให้ทั่วถึง ปรับเปลี่ยนจากสังคมที่มีความเหลื่อมล้ำไปสู่สังคมที่เสมอภาคและเป็นธรรม เป็นสังคมที่คนอยู่ร่วมกันได้อย่างมีความสุข อันเป็นพื้นฐานสำคัญที่จะนำไปสู่การพัฒนาที่มั่นคงและยั่งยืน โดยมีแนวทางที่สำคัญ ดังนี้

(๑) การสร้างความมั่นคงและการลดความเหลื่อมล้ำทางด้านเศรษฐกิจและสังคม โดยสร้างความมั่นคงทางด้านรายได้และการออม กระจายทรัพยากรให้ทั่วถึงเป็นธรรมทั้งในด้านบริการสาธารณสุขขั้นพื้นฐานทรัพยากรต่างๆ

(๒) การพัฒนาระบบบริการและระบบบริหารจัดการสุขภาพ โดยบูรณาการระบบหลักประกันสุขภาพภาครัฐ ๓ กองทุน เพื่อให้เกิดความเป็นเอกภาพในการบริหารจัดการ

(๓) การสร้างสภาพแวดล้อมและนวัตกรรมที่เอื้อต่อการดำรงชีวิตในสังคมสูงวัย โดยเตรียมการด้านโครงสร้างพื้นฐานและสิ่งแวดล้อมที่เอื้อต่อผู้สูงอายุและผู้ด้อยโอกาส

(๔) การสร้างความเข้มแข็งของสถาบันทางสังคม ทูทางวัฒนธรรม และความเข้มแข็งของชุมชน โดย

การฟื้นฟูบทบาทสถาบันศาสนาในการส่งเสริมศีลธรรม คุณธรรม จริยธรรมตามหลักคำสอนทางศาสนา การอารังรักษาวัฒนธรรมและขนบธรรมเนียมประเพณีที่ดีงาม

(๕) การพัฒนาสื่อสารมวลชนให้เป็นกลไกสนับสนุนการพัฒนา ส่งเสริมจรรยาบรรณของสื่อมวลชน ให้ยึดมั่นปฏิบัติตามหลักวิชาชีพที่ดีและรับผิดชอบต่อสังคม

#### ๕. ยุทธศาสตร์ด้านการสร้างการเติบโตบนคุณภาพชีวิตที่เป็นมิตรกับสิ่งแวดล้อม

การพัฒนาเศรษฐกิจที่มุ่งการเจริญเติบโตเพื่อสร้างรายได้ให้กับประเทศทำให้มีการบูรณาการ และใช้ประโยชน์จากทรัพยากรธรรมชาติเกิดศักยภาพของระบบนิเวศ รวมทั้งก่อให้เกิดผลกระทบต่อ สิ่งแวดล้อม ทั้งมลพิษทางน้ำ ทางอากาศ ขยะและของเสียอันตราย ส่งผลให้ปัญหาความเสื่อมโทรมของทรัพยากรธรรมชาติและสิ่งแวดล้อมทวีความรุนแรง จึงมีแนวทางในการดำเนินงานที่สำคัญ ดังนี้

(๑) จัดระบบอนุรักษ์ ฟื้นฟูและป้องกันการทำลายทรัพยากรธรรมชาติ ดำเนินการปกป้องรักษาและฟื้นฟูทรัพยากรป่าไม้ ทั้งป่าต้นน้ำลำธาร ป่าชุมชน และป่าชายเลน

(๒) วางระบบบริหารจัดการน้ำให้มีประสิทธิภาพ ทั้งช่วงต้นน้ำ กลางน้ำ และปลายน้ำ เน้นการปรับระบบการบริหารจัดการอุทกภัยอย่างบูรณาการ

(๓) พัฒนาและใช้พลังงานที่เป็นมิตรกับสิ่งแวดล้อมในทุกภาคเศรษฐกิจ เพื่อลดการปล่อยก๊าซเรือนกระจก โดยมุ่งเน้นการลดสัดส่วนการใช้เชื้อเพลิงฟอสซิล และเพิ่มสัดส่วนการใช้พลังงานหมุนเวียนในภาคการผลิตไฟฟ้า

(๔) พัฒนาเมืองอุตสาหกรรมเชิงนิเวศและเมืองที่เป็นมิตรกับสิ่งแวดล้อม โดยพัฒนาพื้นที่อุตสาหกรรมหนาแน่นให้เป็นเมืองอุตสาหกรรมนิเวศต้นแบบ

(๕) การร่วมลดปัญหาโลกร้อนและปรับตัวให้พร้อมรับการเปลี่ยนแปลงสภาพภูมิอากาศ โดยลดการก่อก๊าซเรือนกระจกในทุกภาคการผลิตและการดำรงชีวิตประจำวัน

(๖) ใช้เครื่องมือทางเศรษฐศาสตร์และนโยบายการคลังเพื่อสิ่งแวดล้อม เพื่อส่งเสริมให้เกิดการลงทุน และการเปลี่ยนแปลงพฤติกรรมในการผลิต การบริโภค และการเปลี่ยนแปลงวิถีชีวิต ที่เป็นมิตรกับสิ่งแวดล้อม

#### ๖. ยุทธศาสตร์ด้านการปรับสมดุลและพัฒนาระบบการบริหารจัดการภาครัฐ

เพื่อให้หน่วยงานภาครัฐมีขนาดที่เหมาะสมกับบทบาทภารกิจ มีขีดสมรรถนะสูง ปราศจากการทุจริตและประพฤติมิชอบ มีกฎหมายที่เอื้อต่อการบริหารจัดการ สามารถตอบสนองความต้องการของประชาชนได้อย่างสะดวก รวดเร็ว มีประสิทธิภาพ เกิดประสิทธิผล มีความคุ้มค่าโปร่งใส และเกิดความเป็นธรรม ในการให้บริการสาธารณะ และสอดคล้องกับทิศทางและบริบทการเปลี่ยนแปลงของโลกจำเป็นต้องมี กรอบแนวทางในการดำเนินงานที่สำคัญ ดังนี้

(๑) การปรับปรุงการบริหารจัดการรายได้และรายจ่ายของภาครัฐ ด้านรายได้จำเป็นต้องปฏิรูประบบภาษีทั้งระบบ ทางด้านรายจ่ายจะต้องมีการปฏิรูประบบการใช้จ่ายงบประมาณให้เกิดประสิทธิภาพและ ประสิทธิผล

(๒) การปรับปรุงบทบาท ภารกิจ และโครงสร้างของหน่วยงานภาครัฐ ให้มีขนาดที่เหมาะสม เกิดความคุ้มค่าและรองรับกับสภาพแวดล้อมในการปฏิบัติงานที่มีความหลากหลายซับซ้อน มากขึ้น

(๓) การวางระบบบริหารงานราชการแบบบูรณาการ โดยวางระบบบริหารงานแบบบูรณาการใน ยุทธศาสตร์ที่สำคัญของประเทศให้มีความสอดคล้องเชื่อมโยงระหว่างยุทธศาสตร์ชาติ แผนพัฒนาเศรษฐกิจและสังคม แห่งชาติ ยุทธศาสตร์กระทรวง ยุทธศาสตร์จังหวัดและกลุ่มจังหวัด รวมทั้งแผนพัฒนาอำเภอ ชุมชน ท้องถิ่นและ หมู่บ้าน

(๔) การพัฒนาระบบบริหารจัดการกำลังคนและพัฒนาบุคลากรภาครัฐในการปฏิบัติราชการ โดย วางแผนกำลังคนเชิงยุทธศาสตร์ให้มีความเหมาะสม ไม่เป็นภาระต่องบประมาณประเทศ

(๕) การต่อต้านการทุจริตและประพฤติมิชอบ โดยส่งเสริมสนับสนุนให้ภาคีองค์กร ภาคเอกชน ภาค ประชาสังคม ชุมชนและประชาชน และเครือข่ายต่างๆ สอดส่องเฝ้าระวัง ตรวจสอบ หรือ ต่อด้านการทุจริตและ ประพฤติมิชอบของบุคลากรภาครัฐ วางมาตรการคุ้มครองพยานและผู้ที่เกี่ยวข้อง

(๖) การพัฒนาระบบการให้บริการประชาชนของหน่วยงานภาครัฐ เป็นการพัฒนางานบริการของ หน่วยงานภาครัฐสู่ความเป็นเลิศ

(๗) การปรับปรุงแก้ไขและยกเลิกกฎหมาย ระเบียบ และข้อบังคับที่ล้าสมัย เป็นอุปสรรค ไม่เป็นธรรม ไม่สอดคล้อง และไม่เอื้ออำนวยต่อการบริหารราชการแผ่นดิน การประกอบธุรกิจ ข้อตกลงระหว่างประเทศและการ แข่งขันระหว่างประเทศ ตลอดจนกฎหมาย ระเบียบ และข้อบังคับที่สร้างภาระให้กับประชาชน หรือเปิดช่องให้เกิด การทุจริตและประพฤติมิชอบของบุคลากรภาครัฐ รวมทั้งการออกกฎหมาย ระเบียบ และข้อบังคับใหม่ในระยะต่อไป จะต้องมีการพิจารณาและตรวจสอบความจำเป็นก่อนการออกกฎหมาย ระเบียบ และข้อบังคับดังกล่าว

## ๑.๒ แผนพัฒนาเศรษฐกิจและสังคมแห่งชาติฉบับที่ ๑๒ (พ.ศ.๒๕๖๐-๒๕๖๔)

แผนพัฒนาเศรษฐกิจและสังคมแห่งชาติฉบับที่ ๑๒ ได้กำหนดสถานะและทิศทางการปรับตัวของประเทศไทยไว้ว่า ประเทศไทยต้องเผชิญกับการเปลี่ยนแปลงทั้งภายในและภายนอกประเทศในอนาคต และผลของการ พัฒนาที่เข้ามาแสดงว่าประเทศไทยมีศักยภาพและโอกาสในการปรับตัว และได้รับประโยชน์จากสถานการณ์การ เปลี่ยนแปลง จึงควรพิจารณานำจุดแข็งของประเทศไทยที่สั่งสมมาตั้งแต่อดีต ปรับปรุงจุดอ่อนมาใช้จัดการกับ โอกาสและอุปสรรคเพื่อวิเคราะห์สถานะและทิศทางการปรับตัวของประเทศไทย ดังนี้

### ด้านเศรษฐกิจ

๑. ประเทศไทยจัดอยู่ในกลุ่มประเทศที่มีรายได้ระดับปานกลางตอนบน การขยายตัวทางเศรษฐกิจจะลด ตัวอย่างเห็นได้ชัด และมีแนวโน้มที่ความสามารถในการรักษาส่วนแบ่งการตลาดจะลดลง เพราะกำลังสูญเสีย ความสามารถในการแข่งขัน

๒. อันดับความสามารถในการแข่งขันของประเทศไทยโดยรวมอยู่ในอันดับที่ ๓๐ จาก ๖๐ ประเทศ ชี้นำ ในขณะที่มาเลเซียอยู่ในอันดับที่ ๑๔ และสิงคโปร์อันดับที่ ๓ โดยสมรรถนะทางเศรษฐกิจและ ประสิทธิภาพ ภาคเอกชนอยู่ในอันดับที่ดี ในขณะที่การพัฒนาโครงสร้างพื้นฐาน โดยเฉพาะด้านวิทยาศาสตร์ เทคโนโลยี และ การศึกษาอยู่ในอันดับที่ไม่ดี

๓. โครงสร้างการผลิตมีการเปลี่ยนผ่านจากภาคเกษตรและอุตสาหกรรมไปสู่บริการมากขึ้น มีสัดส่วนภาค บริการต่อผลิตภัณฑ์มวลรวมภายในประเทศสูงสุด เปิดโอกาสให้ประเทศก้าวสู่ความเป็นชาติ การค้าและบริการ

๔. ความร่วมมือระหว่างประเทศไทยกับภูมิภาคและโลกมีมากขึ้น โดยเฉพาะภูมิภาคอาเซียนและมีแนวโน้ม เพิ่มขึ้นในอนาคต จะนำไปสู่การสร้างอำนาจการต่อรองการเมือง สังคม และสิ่งแวดล้อม ขยายตลาด และเพิ่มขีด ความสามารถในการแข่งขัน

### ด้านสังคม

๑. ประเทศไทยกำลังก้าวสู่สังคมผู้สูงอายุอย่างสมบูรณ์เมื่อสิ้นสุดแผนพัฒนาฯ ฉบับที่ ๑๒ ทำให้ภาระการ คลังเพิ่มขึ้น อัตราการพึ่งพาของประชากรวัยแรงงานต้องแบกรับดูแลผู้สูงอายุเพิ่มสูงขึ้น มีแนวโน้มการ พึ่งพาแรงงานจากประเทศเพื่อนบ้าน และสามารถขยายตลาดสินค้าผู้สูงอายุในประเทศ

๒. คุณภาพของคนไทยมีแนวโน้มดีขึ้น โดยมีปีการศึกษาเฉลี่ยเพิ่มสูงขึ้น มีสุขภาพที่ดีขึ้นและได้รับหลักประกันสุขภาพอย่างทั่วถึง

๓. ผลผลิตการผลิตแรงงานไทยยังต่ำ ขณะที่ความต้องการกำลังคนที่มีทักษะและองค์ความรู้สูง ทั้งปริมาณและคุณภาพเพิ่มมากขึ้น และมีแนวโน้มเพิ่มขึ้นอย่างรวดเร็วจากการก้าวเข้าสู่ยุคอุตสาหกรรม ๔.๐ แต่ไทยสามารถดึงดูดแรงงานทักษะสูงจากต่างประเทศ แต่ยังคงป้องกันการเคลื่อนย้ายของแรงงาน ทักษะสูงไปสู่ประเทศที่มีค่าแรงสูงกว่า

๔. ความยากจนมีแนวโน้มลดลง แต่ความเหลื่อมล้ำยังเป็นปัญหาสำคัญที่นำไปสู่ความขัดแย้งในสังคม โดยที่บริบทการเปลี่ยนแปลงทางโครงสร้างและประชากร และโครงสร้างเศรษฐกิจอาจส่งผลให้ปัญหาความยากจนและความเหลื่อมล้ำทวีความรุนแรงขึ้น ขณะที่แนวโน้มของความเหลื่อมล้ำระหว่างแรงงานที่มีทักษะสูงและทักษะต่ำจะยิ่งขยายตัวเพิ่มขึ้นจากความแตกต่างกันทางด้านรายได้

๕. สังคมไทยกำลังประสบปัญหาวิกฤตจากการที่มีค่านิยมเปลี่ยนแปลงไปตามกระแสวัฒนธรรมต่างชาติที่หลากหลาย เนื่องจากขาดทักษะการคิด วิเคราะห์ ไม่สามารถคัดกรองและเลือกรับวัฒนธรรมที่ดี เพื่อปรับเปลี่ยนค่านิยมและพฤติกรรมให้สามารถปรับตัวเข้ากับกระแสใหม่ของโลกได้

### **ด้านทรัพยากรธรรมชาติและสิ่งแวดล้อม**

๑. ภาวะโลกร้อนเป็นปัจจัยเสี่ยงที่สำคัญที่จะส่งผลกระทบต่อความหลากหลายทางชีวภาพ ก่อให้เกิดวิกฤตน้ำและการเกิดภัยพิบัติที่รุนแรงมากขึ้น ทำให้ประเทศไทยต้องพัฒนาและยกระดับการจัดการด้านทรัพยากรธรรมชาติและสิ่งแวดล้อมให้มีประสิทธิภาพเพื่อรับมือกับวิกฤตที่เกิดขึ้น

๒. การใช้ทุนทรัพยากรเกินกว่าศักยภาพในการฟื้นตัวของระบบนิเวศ ส่งผลกระทบต่อวิถีชีวิตของประชาชน ทำให้เกิดกระแสการอนุรักษ์ในสังคม ความขัดแย้งในการใช้ประโยชน์ทรัพยากรจะมีแนวโน้มรุนแรงมากขึ้น รัฐจะต้องมีกลไกจัดการความขัดแย้ง สร้างธรรมาภิบาล และความเป็นธรรมในการบริหาร จัดการทรัพยากรธรรมชาติ

๓. การบริหารจัดการน้ำทั้งในเชิงปริมาณและคุณภาพยังขาดประสิทธิภาพ ทำให้เกิดการขาดแคลนน้ำ ระบบนิเวศลุ่มน้ำเสื่อมโทรม และภาวะการขาดแคลนน้ำในอนาคตจะเพิ่มมากขึ้น จากการขยายตัวของกิจกรรมทางเศรษฐกิจ จำเป็นต้องพัฒนากลไกการจัดการจัดการ และให้มีการจัดการทั้งด้านอุปสงค์และอุปทานเพื่อให้เกิดความยั่งยืนในอนาคต

๔. ปัญหามลพิษในสิ่งแวดล้อมส่งผลกระทบต่อทั้งด้านคุณภาพชีวิต สุขภาพอนามัยของประชากร และมีต้นทุนทางเศรษฐกิจในการจัดการแก้ไข ซึ่งจะเป็นปัญหาหลักของเมืองที่มีความเจริญอย่างรวดเร็วในอนาคต จำเป็นต้องมีการวางแผนลงทุนโครงสร้างพื้นฐานเพื่อการจัดการสิ่งแวดล้อมอย่างเหมาะสม

### **ด้านความมั่นคง**

๑. ประเทศไทยมีสถาบันพระมหากษัตริย์เป็นสถาบันหลักที่ยึดโยงคนในชาติให้เกาะเกี่ยวกันอย่างแนบแน่น แต่ยังคงถูกล่วงละเมิดด้วยการให้ข้อมูลที่บิดเบือนผ่านเครือข่ายเทคโนโลยีสารสนเทศ โดยยังมีความพยายามนำสถาบันหลักมาเชื่อมโยงกับความขัดแย้งทางการเมืองและความเห็นต่างทางความคิด เพื่อให้เกิดความขัดแย้ง นำไปสู่ความแตกแยกในสังคม

๒. ไทยมีความเสี่ยงต่อการก่อการร้าย

๓. ประเทศไทยมีความเสี่ยงในด้านไซเบอร์โดยเครื่องคอมพิวเตอร์ประมาณ ๑ ใน ๕ เครื่อง ใน ประเทศถูกโจมตีจากโปรแกรมที่ไม่พึงประสงค์ และในอนาคตแนวโน้มความเสี่ยงอาจจะเพิ่มขึ้นเรื่อยๆ

๔. ประเทศไทยเผชิญปัญหาอาชญากรรมข้ามชาติที่หลากหลายรูปแบบและมีวิธีการที่ซับซ้อนมากขึ้น

### **ด้านการบริหารจัดการในภาครัฐและธรรมาภิบาล**

๑. การให้บริการประชาชนจะต้องปรับปรุงให้ได้มาตรฐานสากลเมื่อเทียบกับต่างประเทศ

๒. การสรรหาและพัฒนาข้าราชการที่มีคุณภาพทดแทนข้าราชการที่เกษียณอายุ

๓. การพัฒนาศักยภาพบุคลากรภาครัฐให้สามารถปรับตัวให้ทันกับยุคดิจิทัล

๔. การทุจริตและประพฤติมิชอบได้ขยายไปในวงกว้างทั้งในภาครัฐและเอกชน

๕. กระบวนการยุติธรรมยังขาดประสิทธิภาพ และกฎหมายล้าสมัยไม่สอดคล้องกับข้อตกลงระหว่างประเทศ

อีกทั้ง การพัฒนาประเทศของแผนพัฒนาฯ ฉบับที่ ๑๑ ในระยะที่มามา ประเทศไทยต้องเผชิญกับการเปลี่ยนแปลงหลากหลายรูปแบบทั้งภายในและภายนอกประเทศ อาทิ ความไม่มีเสถียรภาพทางการเมือง ในประเทศ การเข้าสู่สังคมผู้สูงวัย ความผันผวนของเศรษฐกิจโลก การเปลี่ยนแปลงด้านเทคโนโลยี กระแส การเปิดเศรษฐกิจเสรี การก่อการร้ายข้ามชาติ และภัยพิบัติทางธรรมชาติ ประกอบกับการพัฒนาที่มามายังคงประสบปัญหาหลายๆ ด้าน ทั้งปัญหาคุณภาพการศึกษา ความเหลื่อมล้ำทางการศึกษา ความเสื่อมถอยทางวัฒนธรรม ผลผลิตการผลิตต่ำ และ ความเสื่อมโทรมของทรัพยากรธรรมชาติและสิ่งแวดล้อม

ดังนั้น การพัฒนาประเทศในช่วงแผนพัฒนาฯ ฉบับที่ ๑๒ จำเป็นต้องมีการเตรียมความพร้อมเพื่อรับมือต่อบริบทการเปลี่ยนแปลงต่างๆ อย่างเหมาะสมมากขึ้น โดยเฉพาะอย่างยิ่งการวางแผนพัฒนาที่คำนึงถึง การวางรากฐานของประเทศในระยะยาว ทั้งในด้านความมั่นคงเศรษฐกิจ / สังคม / ทรัพยากรธรรมชาติและสิ่งแวดล้อม และการบริหารจัดการที่ดี โดยมีหลักการสำคัญของแผนฯ ประกอบด้วย

๑. ยึดหลัก “ปรัชญาของเศรษฐกิจพอเพียง” อย่างต่อเนื่องจากแผนพัฒนาฯ ฉบับที่ ๙-๑๑ เพื่อให้ การพัฒนาในทุกมิติเป็นไปอย่างมีบูรณาการ บนทางสายกลาง มีความพอประมาณ มีเหตุผล รวมถึงมีระบบภูมิคุ้มกันที่ดี สอดคล้องกับภูมิสังคม การพัฒนาทุกด้าน มีดุลยภาพ ทั้งมิติเศรษฐกิจ สังคม และ ระบบนิเวศน์ มีความสอดคล้องเกื้อกูล และพึ่งพาอาศัยซึ่งกันและกัน การพัฒนาในมิติหนึ่งไม่ส่งผลกระทบต่อมิติอื่นๆ สามารถพัฒนาเศรษฐกิจของประเทศให้เจริญเติบโตอย่างต่อเนื่องมี คุณภาพ และมีเสถียรภาพ การกระจายความ มั่นคงอย่างทั่วถึงและเป็นธรรม เป็นการเติบโตที่ไม่ทำลายสิ่งแวดล้อม ชุมชน วิถีชีวิต ค่านิยม ประเพณี และ วัฒนธรรม เพื่อมุ่งไปสู่ความมั่นคง มั่งคั่ง และยั่งยืนของประเทศอย่างแท้จริง

๒. คำนึงถึง “การพัฒนาที่ยั่งยืน” โดยใช้ “คนเป็นศูนย์กลางการพัฒนา” มุ่งสร้างคนไทยให้เป็นพลังสำคัญ ในการสร้างความมั่นคงของชาติ เป็นกลจักรสำคัญในการขับเคลื่อนการพัฒนาเศรษฐกิจ สังคม ทรัพยากรธรรมชาติและสิ่งแวดล้อมและการบริหารจัดการ โดยในมิติสังคมพัฒนาคนทุกช่วงวัย และเตรียมความพร้อมเข้าสู่สังคม ผู้สูงอายุอย่างมีคุณภาพ มุ่งเน้นให้คนมีศักยภาพและการเรียนรู้ มีความคิด สร้างสรรค์ มีความสามารถรอบด้าน และมีโอกาสในการเข้าถึงคุณภาพของการศึกษาอย่างเท่าเทียม ลด ความเหลื่อมล้ำ ในสังคมและยกระดับคุณภาพชีวิต ของคนและครอบครัว ให้ดีขึ้น ในมิติเศรษฐกิจ พัฒนาคน ทางด้านคุณภาพและปริมาณ เพื่อเพิ่มศักยภาพการแข่งขัน ทั้งในภาคการผลิตและภาคบริการเพื่อก้าวสู่การหลุดพ้นจากกับดักรายได้ปานกลางสู่รายได้สูง ในมิติด้าน ทรัพยากรธรรมชาติและสิ่งแวดล้อม มุ่งสร้างคนให้ใช้และอยู่กับสิ่งแวดล้อม

๓. มุ่งเสริมสร้างกลไกการพัฒนาประเทศเพื่อสร้างพลังการขับเคลื่อนยุทธศาสตร์ต่างๆ อย่างมี ประสิทธิภาพ ทั้งกลไกที่เป็นกฎหมายและกฎระเบียบต่างๆ โดยต้องปรับปรุงให้เอื้อต่อการขับเคลื่อนการ พัฒนาใน ทุกระดับ มีความเหมาะสมและสอดคล้องกับสถานการณ์ลดความซ้ำซ้อน หรือ เป็นอุปสรรคต่อการหนุนเสริมการ ปฏิรูปประเทศในด้านต่างๆ ควบคู่กับการพัฒนาการดำเนินงานในรูปแบบของคณะกรรมการ หรือหน่วยงานที่ รับผิดชอบการขับเคลื่อนยุทธศาสตร์ หรือประเด็นการพัฒนาเฉพาะในแผนฯ ทั้งในระดับ ประเทศ และระดับพื้นที่ให้ ดำเนินการได้อย่างมีประสิทธิภาพ เพิ่มบทบาทของกลไกภาคองค์ความรู้ เทคโนโลยี นวัตกรรม และความคิด สร้างสรรค์ให้เป็นเครื่องมือหลักในการขับเคลื่อนการพัฒนาในทุกภาคส่วน

**กล่าวโดยสรุป** หลักการพัฒนาประเทศในแผนพัฒนาฯ ฉบับที่ ๑๒ จะมุ่งเน้นการพัฒนาที่น้อมนำ หลัก ปรัชญาของเศรษฐกิจพอเพียงมาเป็นหลักปรัชญาพื้นฐานในการกำกับทิศทางการพัฒนาประเทศให้เติบโตอย่างมีดุลย ภาพ คำนึงถึงการวางรากฐานการพัฒนาในระยะยาว คนในชาติจะต้องได้รับการพัฒนา ให้เป็นคนดี คนเก่ง มี คุณธรรม จริยธรรม ความเพียร และมีจิตสำนึก คำนึงถึงประโยชน์ของชาติเป็น สำคัญ รวมถึงให้ความสำคัญกับการ พัฒนากลไกสำคัญในการขับเคลื่อนแผนฯ ทั้งการปรับปรุงกฎหมาย และกฎระเบียบ กลไกการทำงานที่มีหน้าที่

ผลักดันประเด็นการพัฒนาสำคัญต่างๆ และกลไกที่เกี่ยวข้องกับการใช้องค์ความรู้ เพื่อให้ประเทศก้าวไปสู่สังคมที่ “มั่นคง มั่งคั่ง และยั่งยืน” ได้ในอนาคตโดยกำหนดยุทธศาสตร์การพัฒนาประเทศ ๑๐ ยุทธศาสตร์ คือ

- ยุทธศาสตร์ที่ ๑ การเสริมสร้างและพัฒนาศักยภาพทุนมนุษย์
- ยุทธศาสตร์ที่ ๒ การสร้างความเป็นธรรมลดความเหลื่อมล้ำในสังคม
- ยุทธศาสตร์ที่ ๓ การสร้างความเข้มแข็งทางเศรษฐกิจและแข่งขันได้อย่างยั่งยืน
- ยุทธศาสตร์ที่ ๔ การเติบโตที่เป็นมิตรกับสิ่งแวดล้อมเพื่อพัฒนาอย่างยั่งยืน
- ยุทธศาสตร์ที่ ๕ ความมั่นคง
- ยุทธศาสตร์ที่ ๖ การเพิ่มประสิทธิภาพการบริหารจัดการในภาครัฐและธรรมาภิบาลในสังคมไทย
- ยุทธศาสตร์ที่ ๗ การพัฒนาโครงสร้างพื้นฐานและระบบโลจิสติกส์
- ยุทธศาสตร์ที่ ๘ วิทยาศาสตร์เทคโนโลยี วิจัย และนวัตกรรม
- ยุทธศาสตร์ที่ ๙ การพัฒนาภาค เมือง และพื้นที่เศรษฐกิจ
- ยุทธศาสตร์ที่ ๑๐ การต่างประเทศ ประเทศเพื่อนบ้าน และภูมิภาค

### ๑.๓ แผนพัฒนากลุ่มจังหวัด /แผนพัฒนาจังหวัดหนองบัวลำภู

#### ๑.๓.๑ ยุทธศาสตร์กลุ่มจังหวัดภาคตะวันออกเฉียงเหนือตอนบน

##### วิสัยทัศน์

“เป็นศูนย์กลางการลงทุนด้านการค้า เกษตรกรรม อุตสาหกรรม การบริการ การท่องเที่ยวของอนุภูมิภาคลุ่มน้ำโขงและประชาคมอาเซียน”

##### เป้าประสงค์

๑. เพื่อให้มีโครงสร้างพื้นฐานและสิ่งอำนวยความสะดวกที่พร้อมรองรับการเป็นศูนย์กลางการลงทุนด้านต่างๆ ในลุ่มน้ำโขง
๒. เพื่อผลิตสินค้าทางการเกษตรให้ได้มาตรฐาน และแปรรูปสินค้าเพื่อเพิ่มมูลค่า
๓. เพื่อเพิ่มรายได้จากการท่องเที่ยว
๔. เพื่อให้เกิดความร่วมมือในด้านต่างๆ ของทุกภาคส่วนสู่ประชาคมอาเซียน
๕. เพื่อเพิ่มศักยภาพการตลาด และการค้า
๖. เพื่อให้มีบุคลากรที่มีศักยภาพรองรับการเปลี่ยนแปลง

##### พันธกิจ

๑. พัฒนาโครงสร้างพื้นฐานและสิ่งอำนวยความสะดวกในการลงทุนด้านการค้า เกษตรกรรม อุตสาหกรรมเกษตร และการท่องเที่ยว เพื่อกระจายประโยชน์สู่ประชาชนทุกอาชีพของกลุ่มจังหวัดอย่างทั่วถึง
๒. พัฒนาขีดความสามารถในการแข่งขันของระบบการผลิต และระบบการตลาดในด้านการเกษตรกรรม อุตสาหกรรมการผลิต การบริการ และแรงงานให้เป็นไปตามมาตรฐาน
๓. ส่งเสริมความร่วมมือทางการค้าการเกษตร การบริการและการท่องเที่ยวกับประชาคมอาเซียน
๔. พัฒนาทรัพยากรมนุษย์ทุกภาคส่วน
๕. วนให้สามารถรองรับการเป็นประชาคมอาเซียน
๖. รักษาสมดุลของการพัฒนาเศรษฐกิจกับคุณภาพชีวิต วัฒนธรรม สังคมและสิ่งแวดล้อมอย่างมีธรรมาภิบาล

## ประเด็นยุทธศาสตร์

จากวิสัยทัศน์การพัฒนาของกลุ่มจังหวัดภาคตะวันออกเฉียงเหนือตอนบน ๑ ข้างต้น เพื่อให้การพัฒนา กลุ่มจังหวัดเป็นไปตามกรอบวิสัยทัศน์ กลุ่มจังหวัดจึงได้กำหนดประเด็นยุทธศาสตร์ในการพัฒนา กลุ่มจังหวัด ดังนี้

ประเด็นยุทธศาสตร์ที่ ๑ ส่งเสริมและพัฒนาสินค้าเกษตรให้ได้มาตรฐานอย่างครบวงจร

ประเด็นยุทธศาสตร์ที่ ๒ เพิ่มขีดความสามารถในการแข่งขันด้านการลงทุน อุตสาหกรรม และการค้า

ประเด็นยุทธศาสตร์ที่ ๓ พัฒนาศักยภาพด้านการท่องเที่ยว

### ๑.๓.๒ ยุทธศาสตร์การพัฒนาจังหวัดหนองบัวลำภู

#### ๑. วิสัยทัศน์การพัฒนา

##### วิสัยทัศน์ (vision)

“หนองบัวลำภูเป็นเมืองน่าอยู่ เคียงคู่ธรรมชาติ ประชาชนฉลาดทำกิน ในดินแดนสันติสุข”

##### พันธกิจ (Mission)

๑. พัฒนาระบบโครงสร้างการคมนาคมขนส่ง ระบบบริการสาธารณสุข และระบบการป้องกันและบรรเทาสาธารณภัยให้ได้มาตรฐานและมีประสิทธิภาพ
๒. การจัดการทรัพยากรธรรมชาติและสิ่งแวดล้อมอย่างสมดุลระหว่างการอนุรักษ์ ฟื้นฟูและใช้ประโยชน์อย่างเหมาะสมและยั่งยืน
๓. สนับสนุน ส่งเสริมและพัฒนาด้านการศึกษา ศาสนา ศิลปวัฒนธรรมและการสาธารณสุขเพื่อยกระดับคุณภาพชีวิตของประชาชน
๔. ส่งเสริมและพัฒนาเศรษฐกิจฐานราก การค้า การลงทุน และการท่องเที่ยว ให้เข้มแข็งสามารถแข่งขันได้

##### เป้าประสงค์รวม

ประชาชนจังหวัดหนองบัวลำภูมีคุณภาพชีวิตที่ดี สังคมมีความมั่นคงปลอดภัยในการดำรงชีพ ด้วยรายได้หลักจากเกษตรและการท่องเที่ยว ภายใต้การพัฒนาอนุรักษ์ทรัพยากรธรรมชาติและสิ่งแวดล้อมและการส่งเสริมศิลปวัฒนธรรม จารีตประเพณีภูมิปัญญาท้องถิ่น และส่งเสริมเศรษฐกิจชุมชนท้องถิ่นตามหลักเศรษฐกิจพอเพียง

##### ยุทธศาสตร์การพัฒนา

- ยุทธศาสตร์ที่ ๑ ด้านการพัฒนาคุณภาพชีวิตของประชาชนในท้องถิ่น
- ยุทธศาสตร์ที่ ๒ ด้านการบริหารจัดการและอนุรักษ์ทรัพยากรธรรมชาติและสิ่งแวดล้อมท้องถิ่น
- ยุทธศาสตร์ที่ ๓ ด้านศิลปวัฒนธรรม จารีตประเพณี และภูมิปัญญาท้องถิ่น
- ยุทธศาสตร์ที่ ๔ ด้านการส่งเสริมเศรษฐกิจชุมชนท้องถิ่นตามหลักปรัชญาเศรษฐกิจพอเพียง

##### ยุทธศาสตร์ที่ ๑ ด้านการพัฒนาคุณภาพชีวิตของประชาชนในท้องถิ่น

###### เป้าประสงค์

ประชาชนมีคุณภาพชีวิตที่ดี สังคมมีความมั่นคง ปลอดภัย

###### ตัวชี้วัดและค่าเป้าหมาย

๑. จำนวนหนี้สินเฉลี่ยต่อครัวเรือนลดลง
๒. อัตราการป่วยด้วยโรคที่สำคัญ เช่น เบาหวาน ลดลง
๓. จำนวนปีการศึกษาเฉลี่ยของประชากรอายุ ๑๕ ปีขึ้นไป
๔. ประชากรผู้พิการ/ผู้ด้อยโอกาส ได้รับการดูแลช่วยเหลือจากภาครัฐเพิ่มขึ้นร้อยละ ๗๐
๕. จำนวนการมีส่วนร่วมของประชาชนในกิจกรรมของหน่วยงานของรัฐ



### กลยุทธ์การพัฒนา/แนวทางการพัฒนา

๑. พัฒนาศักยภาพของครัวเรือนและชุมชนในการประกอบอาชีพ
๒. ส่งเสริม ป้องกัน รักษาและฟื้นฟูสุขภาพประชาชน
๓. พัฒนาคุณภาพการศึกษาและการเรียนรู้ตลอดชีวิต
๔. สร้างภูมิคุ้มกันทางสังคมให้กับคนในสังคมทุกช่วงวัยและผู้พิการ พัฒนาให้มีความเข้มแข็งตลอดชีวิต
๕. ส่งเสริม สนับสนุนการมีส่วนร่วมของประชาชน
๖. พัฒนาโครงสร้างพื้นฐาน การคมนาคม และเสริมสร้างจิตสำนึกในการลดอุบัติเหตุอุบัติภัย ให้กับประชาชน

### **ยุทธศาสตร์ที่ ๒ ด้านการบริหารจัดการและอนุรักษ์ทรัพยากรธรรมชาติและสิ่งแวดล้อมท้องถิ่น** เป้าประสงค์

๑. ทรัพยากรธรรมชาติและสิ่งแวดล้อมมีความอุดมสมบูรณ์และยั่งยืน
๒. บริหารจัดการน้ำอย่างเป็นระบบและมีประสิทธิภาพ

#### ตัวชี้วัดและค่าเป้าหมาย

๑. จำนวนพื้นที่สีเขียวเพิ่มขึ้น ร้อยละ ๑ ต่อปี
๒. คุณภาพสิ่งแวดล้อม (น้ำ , อากาศ) อยู่ในเกณฑ์มาตรฐาน
๓. ปริมาณขยะลดลงร้อยละ ๗ ต่อปี
๔. พื้นที่ได้รับประโยชน์จากระบบชลประทาน/กักเก็บน้ำเพิ่มขึ้น

### กลยุทธ์การพัฒนา/แนวทางการพัฒนา

๑. อนุรักษ์และฟื้นฟูทรัพยากรธรรมชาติอย่างมีส่วนร่วม
๒. อนุรักษ์และฟื้นฟูพื้นที่ป่าต้นน้ำและพื้นที่ลุ่มน้ำ
๓. บริหารจัดการขยะและน้ำเสียอย่างมีประสิทธิภาพ

### **ยุทธศาสตร์ที่ ๓ ด้านศิลปวัฒนธรรม จารีตประเพณี และภูมิปัญญาท้องถิ่น** เป้าประสงค์

๑. อนุรักษ์ศิลปวัฒนธรรม จารีตประเพณี และภูมิปัญญาท้องถิ่น
๒. เพิ่มมูลค่าการท่องเที่ยว
๓. ส่งเสริมการกีฬาเพื่อสุขภาพและมุ่งเน้นสู่ความเป็นเลิศ

#### ตัวชี้วัดและค่าเป้าหมาย

๑. ศิลปวัฒนธรรม จารีตประเพณี และภูมิปัญญาท้องถิ่น ได้รับการอนุรักษ์และสืบสาน ร้อยละ ๕๐ ต่อปี
๒. รายได้จากการท่องเที่ยวเพิ่มขึ้นร้อยละ ๑๐ ต่อปี
๓. จำนวนนักท่องเที่ยวเพิ่มขึ้นร้อยละ ๑๐ ต่อปี
๔. ประชาชนออกกำลังกายและเล่นกีฬาเพิ่มมากขึ้น ร้อยละ ๕ ต่อปี

### กลยุทธ์การพัฒนา/แนวทางการพัฒนา

๑. ส่งเสริมศิลปวัฒนธรรม จารีตประเพณี และภูมิปัญญาท้องถิ่นของจังหวัดหนองบัวลำภู
๒. พัฒนาแหล่งท่องเที่ยวตามศักยภาพของพื้นที่
๓. ส่งเสริมประชาสัมพันธ์การตลาดด้านการท่องเที่ยว
๔. ส่งเสริมและสนับสนุนการกีฬาและนันทนาการ

### **ยุทธศาสตร์ที่ ๔ ด้านการส่งเสริมเศรษฐกิจชุมชนท้องถิ่นตามหลักปรัชญาเศรษฐกิจพอเพียง** เป้าประสงค์

๑. เพิ่มมูลค่าผลผลิตทางการเกษตร ผลิตภัณฑ์ชุมชน และรายได้ของเกษตรกร
๒. เพิ่มพื้นที่เกษตรอินทรีย์
๓. สร้างความเข้มแข็งของกลุ่มอาชีพและผู้ประกอบการขนาดกลางขนาดย่อม
๔. เพิ่มศักยภาพการผลิตและมูลค่าผลผลิตทางการเกษตร ผลิตภัณฑ์ชุมชน การบริการ

## ตัวชี้วัดและค่าเป้าหมาย

๑. ผลิตภัณฑ์มวลรวมของจังหวัด (GDP) ขยายตัวร้อยละ ๔ ต่อปี
๑. ประชาชนมีรายได้เพิ่มขึ้น ร้อยละ ๑๐ ต่อปี
๒. พื้นที่เกษตรอินทรีย์เพิ่มขึ้น เป็น ๓๐,๐๐๐ ไร่
๓. มีการรวมกลุ่มอาชีพเพิ่มขึ้น ๓๐ กลุ่มต่อปี

## กลยุทธ์การพัฒนา/แนวทางการพัฒนา

๑. พัฒนาศักยภาพและยกระดับผู้ผลิตผู้ประกอบการด้วยองค์ความรู้นวัตกรรมและการส่งเสริมการตลาด
๒. พัฒนาเกษตรปลอดภัยสู่เกษตรอินทรีย์อย่างเป็นระบบอย่างยั่งยืน
๓. ส่งเสริมและสนับสนุนวิสาหกิจขนาดกลางและขนาดย่อม เพื่อสร้างความเข้มแข็ง

## วิสัยทัศน์ อบต.นาสี

“ชุมชนแห่งความสุข วิถีชีวิตพอเพียง”

## วิสัยทัศน์การพัฒนา

องค์การบริหารส่วนตำบลนาสี ได้กำหนดวิสัยทัศน์ (vision) เพื่อเป็นสภาพการณ์ในอนาคตซึ่งเป็นจุดหมายปรารถนาอนาคตหวังที่จะเกิดขึ้นหรือบรรลุผลในอนาคตข้างหน้า องค์การบริหารส่วนตำบลนาสี เป็นองค์การบริหารส่วนตำบลขนาดกลาง ที่มีประชากรอยู่กันอย่างสงบสุข เป็นชุมชนเก่าแก่และมีความสามัคคี จึงได้กำหนดวิสัยทัศน์ดังนี้

## ยุทธศาสตร์การพัฒนาท้องถิ่น พ.ศ. ๒๕๖๑ - ๒๕๖๕

แผนยุทธศาสตร์การพัฒนาองค์การบริหารส่วนตำบลนาสี เป็นแผนยุทธศาสตร์ที่กำหนดระยะเวลา ๕ ปี พ.ศ. ๒๕๖๑- ๒๕๖๕ ซึ่งเป็นแผนพัฒนาเศรษฐกิจและสังคมขององค์การบริหารส่วนตำบลนาสี ที่กำหนดยุทธศาสตร์และแนวทางการพัฒนาขององค์การบริหารส่วนตำบลนาสี ซึ่งแสดงถึงวิสัยทัศน์ พันธกิจ และจุดมุ่งหมายเพื่อการพัฒนาในอนาคต โดยสอดคล้องกับแผนพัฒนาเศรษฐกิจและสังคมแห่งชาติ แผนการบริหารราชการแผ่นดิน ยุทธศาสตร์การพัฒนาจังหวัดหนองบัวลำภู อำเภอสุวรรณคูหา และแผนชุมชนตำบลนาสี

## แผนยุทธศาสตร์การพัฒนาองค์การบริหารส่วนตำบลนาสี มีรายละเอียด ดังนี้

- ยุทธศาสตร์ที่ ๑ การพัฒนาด้านการส่งเสริมเศรษฐกิจชุมชนและการแก้ไขปัญหาความยากจน
- ยุทธศาสตร์ที่ ๒ การพัฒนาด้านโครงสร้างพื้นฐาน
- ยุทธศาสตร์ที่ ๓ การพัฒนาด้านการบริหารจัดการและอนุรักษ์ทรัพยากรธรรมชาติและสิ่งแวดล้อม

อย่างยั่งยืน

- ยุทธศาสตร์ที่ ๔ การพัฒนาด้านศิลปวัฒนธรรม จารีต ประเพณี และภูมิปัญญาท้องถิ่น
- ยุทธศาสตร์ที่ ๕ การพัฒนาด้านการบริหารจัดการบ้านเมืองและสังคมที่ดี
- ยุทธศาสตร์ที่ ๖ การพัฒนาด้านคนและสังคม
- ยุทธศาสตร์ที่ ๗ การพัฒนาด้านการพัฒนาการท่องเที่ยวและกีฬา

## เป้าประสงค์

๑. มีระบบคมนาคมสะดวก ระบบสาธารณสุขปลอดภัย สาธารณูปการที่ได้มาตรฐานและเพียงพอ ต่อความต้องการของประชาชน
๒. มีแหล่งท่องเที่ยวและที่พักผ่อนหย่อนใจสำหรับนักท่องเที่ยวและประชาชนในพื้นที่
๓. ประชาชนได้รับสวัสดิการทางสังคม และเข้าถึงระบบการศึกษาและสาธารณสุขอย่างทั่วถึง และมีคุณภาพสังคมมีความเข้มแข็งตามแนวคิดปรัชญาเศรษฐกิจพอเพียง ประชาชน เด็ก และเยาวชน มีการ ออกกำลังกายมากขึ้น
๔. ประชาชนมีจิต สานึกในการอนุรักษ์ และสืบสานศาสนา ศิลปวัฒนธรรม ประเพณีและภูมิปัญญาท้องถิ่น

๕. ประชาชนมีความรู้ในการป้องกันและบรรเทาสาธารณภัย ชุมชนมีความเข้มแข็ง ท่างไกล ยาเสพติด สามารถพึ่งพาตนเองได้

๖. ประชาชนมีจิตสำนึกและมีส่วนร่วมในการอนุรักษ์และบริหารจัดการทรัพยากรธรรมชาติและสิ่งแวดล้อม มีการลดปริมาณขยะและกำจัดขยะชุมชนให้ถูกหลักวิชาการ

๗. องค์การมีการบริหารจัดการอย่างโปร่งใส ประชาชนได้รับการบริการที่มีคุณภาพ ประชาชน มีจิตสำนึกในการปฏิบัติตนตามระบอบประชาธิปไตยอันมีพระมหากษัตริย์เป็นประมุข

### ตัวชี้วัด

๑. จำนวนถนน ท่อ/รางระบายน้ำ น้ำประปา ไฟฟ้าส่วนภูมิภาค ไฟฟ้าแสงสว่างสาธารณะ เสียงตามสาย และศาลาประชาคมได้มาตรฐานและเพียงพอต่อความต้องการของประชาชนเพิ่มขึ้น

๒. จำนวนสระน้ำคลอง อ่างเก็บน้ำ และบ่อน้ำบาดาลได้มาตรฐาน เพียงพอต่อความต้องการของประชาชนเพิ่มขึ้น

๓. มีจำนวนแหล่งท่องเที่ยวและที่พักผ่อนหย่อนใจเพิ่มมากขึ้น

๔. ร้อยละ/จำนวนของประชาชนที่ได้รับเบี้ยยังชีพ การสงเคราะห์และพัฒนาศักยภาพ ผู้สูงอายุ ผู้พิการ ผู้ป่วยเอดส์ ผู้ยากไร้อย่างทั่วถึง

๕. ร้อยละ/จำนวนของประชาชนที่ได้รับการศึกษาที่มีคุณภาพ

๖. ร้อยละของประชาชนที่ได้รับการส่งเสริมสุขภาพกายและจิตที่ดี

๗. ร้อยละของประชาชนที่มีจิตสำนึกในการอนุรักษ์และสืบสาน ศาสนา ศิลปวัฒนธรรม ประเพณีและภูมิปัญญาท้องถิ่น

๘. ร้อยละของจำนวนประชาชน/จำนวนหมู่บ้านมีความเป็นระเบียบ ปลอดภัยในชีวิตและทรัพย์สิน

๙. ร้อยละของจำนวนประชาชน/จำนวนหมู่บ้านที่มีส่วนรวมในการแก้ไขปัญหาเสพติด

๑๐. ร้อยละของประชาชน/หมู่บ้านมีส่วนร่วมในการอนุรักษ์และใช้ประโยชน์ ทรัพยากรธรรมชาติและสิ่งแวดล้อมได้อย่างยั่งยืน

๑๑. ร้อยละของประชาชน/จำนวนหมู่บ้านมีส่วนร่วมการบริหารและการบริการตามหลักการบริหารจัดการที่ดี

### คำเป้าหมาย

๑. ประชาชนได้รับบริหารด้านโครงสร้างพื้นฐานให้มีความสะดวกและรวดเร็ว

๒. ประชาชนมีความรู้และบำรุงรักษาศิลปวัฒนธรรมอันดีงาม

๓. ประชาชนมีสุขภาพที่ดีขึ้น มีคุณธรรม จริยธรรม และมีรายได้เพียงพอต่อการดำรงชีพ

๔. สภาพและสิ่งแวดล้อมไม่เป็นพิษทำให้ชุมชนน่าอยู่อย่างสงบสุข

### กลยุทธ์

ยุทธศาสตร์ที่ ๑ การพัฒนาด้านการส่งเสริมเศรษฐกิจชุมชนและการแก้ไขปัญหาความยากจน

๑.๑ ส่งเสริมอาชีพเพื่อเพิ่มรายได้ให้แก่ประชาชนตามแนวทางปรัชญาของเศรษฐกิจ พอเพียง

ยุทธศาสตร์ที่ ๒ การพัฒนาด้านโครงสร้างพื้นฐาน

๒.๑ พัฒนาโครงสร้างพื้นฐานและแหล่งน้ำ เพื่อการเกษตร

๒.๒ พัฒนาการคมนาคม

๒.๓ พัฒนาการสาธารณสุขปโภคและสาธารณสุขบริการ

ยุทธศาสตร์ที่ ๓ การพัฒนาด้านการบริหารจัดการและอนุรักษ์ทรัพยากรธรรมชาติและสิ่งแวดล้อมอย่างยั่งยืน

๓.๑ อนุรักษ์ ฟื้นฟู และบริหารจัดการทรัพยากรธรรมชาติและสิ่งแวดล้อม

๓.๒ ส่งเสริมการลดปริมาณขยะให้ถูกหลักวิชาการ

๓.๓ ส่งเสริมและสนับสนุนการใช้พลังงานทดแทนเพื่อชุมชน

- ยุทธศาสตร์ที่ ๔ การพัฒนาด้านศิลปวัฒนธรรม จารีต ประเพณี และภูมิปัญญาท้องถิ่น  
 ๔.๑ อนุรักษ์ ฟื้นฟู และสืบสานศาสนา ศิลปวัฒนธรรม ประเพณี ภูมิปัญญาท้องถิ่น และปราชญ์  
 ชาวบ้าน
- ยุทธศาสตร์ที่ ๕ การพัฒนาด้านการบริหารจัดการบ้านเมืองและสังคมที่ดี  
 ๕.๑ ส่งเสริมการป้องกันและบรรเทาสาธารณภัย  
 ๕.๒ ส่งเสริมการรักษาความสงบเรียบร้อยและความปลอดภัยในชีวิตและทรัพย์สิน  
 ๕.๓ ป้องกันและแก้ไขปัญหาเสพติด  
 ๕.๔ ส่งเสริมและสนับสนุนให้ทุกภาคส่วนมีส่วนร่วมในการพัฒนาท้องถิ่น  
 ๕.๕ เพิ่มประสิทธิภาพการปฏิบัติราชการและการให้บริการประชาชน  
 ๕.๖ ส่งเสริมการปกครองในระบอบประชาธิปไตยอันมีพระมหากษัตริย์เป็นประมุข
- ยุทธศาสตร์ที่ ๖ การพัฒนาด้านคนและสังคม  
 ๖.๑ ส่งเสริมและจัดการศึกษาให้มีคุณภาพ  
 ๖.๒ สงเคราะห์และพัฒนาคุณภาพชีวิตเด็กสตรี ผู้สูงอายุ ผู้ด้อยโอกาสทางสังคมให้พึ่งพาตนเอง  
 ได้
- ๖.๓ ส่งเสริมการสาธารณสุขให้ประชาชนมีสุขภาพที่ดี
- ยุทธศาสตร์ที่ ๗ การพัฒนาด้านการพัฒนาการท่องเที่ยวและกีฬา  
 ๗.๑ พัฒนาและส่งเสริมการท่องเที่ยว  
 ๗.๒ ส่งเสริมและสนับสนุนให้เด็กและประชาชนได้ออกกำลังกาย

### จุดยืนทางยุทธศาสตร์

จุดยืนทางยุทธศาสตร์ (Positioning) ขององค์การบริหารส่วนตำบลนาสี เป็นการกำหนดการพัฒนาที่ครอบคลุมภารกิจและกิจกรรมต่างๆ ขององค์การบริหารส่วนตำบลนาสี ที่เกี่ยวข้องกับ ยุทธศาสตร์ จำนวน ๗ ยุทธศาสตร์ และ ๑๙ กลยุทธ์ ดังนี้

- ยุทธศาสตร์ที่ ๑ การพัฒนาด้านการส่งเสริมเศรษฐกิจชุมชนและการแก้ไขปัญหาความยากจน  
 ๑.๑ ส่งเสริมอาชีพเพื่อเพิ่มรายได้ให้แก่ประชาชนตามแนวทางปรัชญาของเศรษฐกิจ พอเพียง
- ยุทธศาสตร์ที่ ๒ การพัฒนาด้านโครงสร้างพื้นฐาน  
 ๒.๑ พัฒนาโครงสร้างพื้นฐานและแหล่งน้ำ เพื่อการเกษตร  
 ๒.๒ พัฒนาการคมนาคม  
 ๒.๓ พัฒนาการสาธารณสุขมูลฐานและสาธารณสุขการ
- ยุทธศาสตร์ที่ ๓ การพัฒนาด้านการบริหารจัดการและอนุรักษ์ทรัพยากรธรรมชาติและสิ่งแวดล้อมอย่างยั่งยืน  
 ๓.๑ อนุรักษ์ ฟื้นฟู และบริหารจัดการทรัพยากรธรรมชาติและสิ่งแวดล้อม  
 ๓.๒ ส่งเสริมการลดปริมาณขยะให้ถูกหลักวิชาการ  
 ๓.๓ ส่งเสริมและสนับสนุนการใช้พลังงานทดแทนเพื่อชุมชน
- ยุทธศาสตร์ที่ ๔ การพัฒนาด้านศิลปวัฒนธรรม จารีต ประเพณี และภูมิปัญญาท้องถิ่น  
 ๔.๑ อนุรักษ์ ฟื้นฟู และสืบสานศาสนา ศิลปวัฒนธรรม ประเพณี ภูมิปัญญาท้องถิ่น และปราชญ์  
 ชาวบ้าน
- ยุทธศาสตร์ที่ ๕ การพัฒนาด้านการบริหารจัดการบ้านเมืองและสังคมที่ดี  
 ๕.๑ ส่งเสริมการป้องกันและบรรเทาสาธารณภัย  
 ๕.๒ ส่งเสริมการรักษาความสงบเรียบร้อยและความปลอดภัยในชีวิตและทรัพย์สิน  
 ๕.๓ ป้องกันและแก้ไขปัญหาเสพติด  
 ๕.๔ ส่งเสริมและสนับสนุนให้ทุกภาคส่วนมีส่วนร่วมในการพัฒนาท้องถิ่น  
 ๕.๕ เพิ่มประสิทธิภาพการปฏิบัติราชการและการให้บริการประชาชน  
 ๕.๖ ส่งเสริมการปกครองในระบอบประชาธิปไตยอันมีพระมหากษัตริย์เป็นประมุข

ยุทธศาสตร์ที่ ๖ การพัฒนาด้านคนและสังคม

๖.๑ ส่งเสริมและจัดการศึกษาให้มีคุณภาพ

๖.๒ สงเคราะห์และพัฒนาคุณภาพชีวิตเด็กสตรี ผู้สูงอายุ ผู้ด้อยโอกาสทางสังคมให้พึ่งพาตนเอง

ได้

๖.๓ ส่งเสริมการสาธารณสุขให้ประชาชนมีสุขภาพที่ดี

ยุทธศาสตร์ที่ ๗ การพัฒนาด้านการพัฒนาการท่องเที่ยวและกีฬา

๗.๑ พัฒนาและส่งเสริมการท่องเที่ยว

๗.๒ ส่งเสริมและสนับสนุนให้เด็กและประชาชนได้ออกกำลังกาย

### ความเชื่อมโยงของยุทธศาสตร์ในภาพรวม

ความเชื่อมโยงของยุทธศาสตร์ในภาพรวม

การจัดทำแผนพัฒนาท้องถิ่นของอบต.มีความเชื่อมโยงของยุทธศาสตร์ในภาพรวม ดังนี้

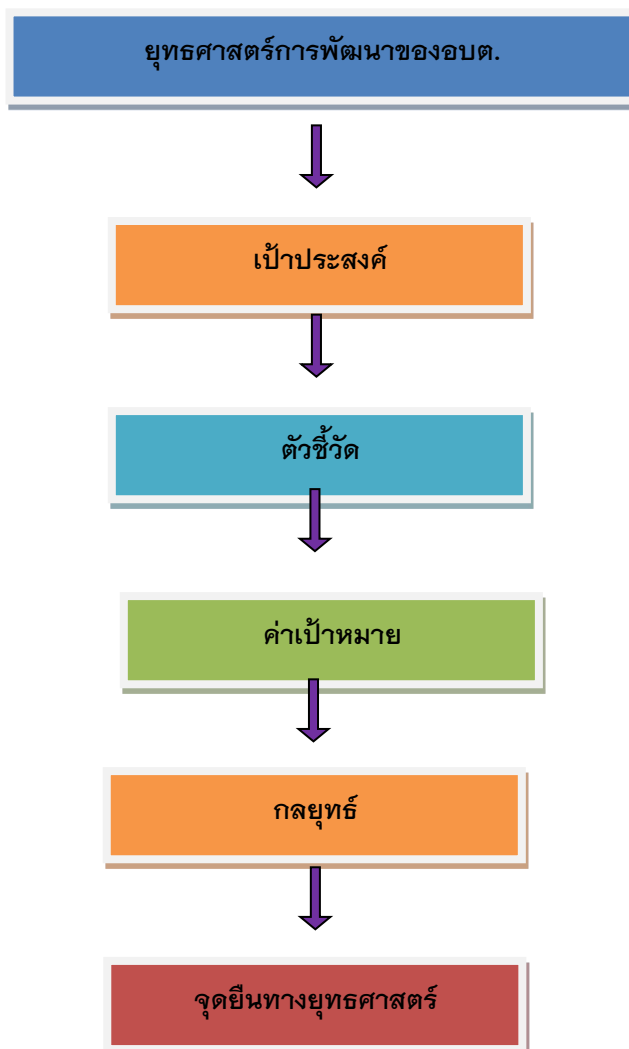

### ๓. การวิเคราะห์เพื่อพัฒนาท้องถิ่น

#### ๓.๑ การวิเคราะห์กรอบการจัดทำยุทธศาสตร์ขององค์กรปกครองส่วนท้องถิ่น

ในการจัดทำแผนพัฒนาท้องถิ่น (พ.ศ. ๒๕๖๑ - ๒๕๖๕) ขององค์การบริหารส่วนตำบลนาสี ได้ใช้เทคนิคการวิเคราะห์แบบ SWOT Analysis ได้แก่ การพิจารณาวิเคราะห์ จุดแข็ง (S = Strength) จุดอ่อน (W = Weakness) โอกาส (O = Opportunity) และอุปสรรค (T = Threat) โดยวิเคราะห์ภาพรวม ในด้านเศรษฐกิจ สังคม การศึกษา การผังเมือง เทคโนโลยี และด้านทรัพยากรธรรมชาติและสิ่งแวดล้อม สามารถสรุปได้ดังนี้

#### จุดแข็ง (S: Strength)

๑. องค์การบริหารส่วนตำบลนาสี เป็นองค์กรที่สามารถกำหนดแนวทางในการพัฒนาท้องถิ่น ในด้านนโยบาย การบริหารงานบุคคล และการเงินการคลังอย่างมีเอกภาพ และสอดคล้องกับปัญหา ความต้องการของประชาชน โดยผ่านกระบวนการการมีส่วนร่วมของประชาชนในพื้นที่

๒. องค์การบริหารส่วนตำบลนาสี เป็นหน่วยงานที่มีความใกล้ชิดกับประชาชนมากที่สุดสามารถแก้ปัญหาและตอบสนองความต้องการของประชาชนได้อย่างรวดเร็ว

๓. ด้านการศึกษา ตำบลนาสีมีโรงเรียนประถมศึกษา ๒ แห่ง และโรงเรียนประถมศึกษา (ขยายโอกาสถึงมัธยมศึกษาปีที่ ๓) ๑ แห่ง สามารถรองรับเด็กนักเรียนได้อย่างเพียงพอ

๔. ตำบลนาสีเป็นชุมชนที่ประกอบอาชีพด้านเกษตรกรรมที่เข้มแข็ง สามารถผลิตข้าว อ้อย ที่มีคุณภาพ

๕. มีลำน้ำสายสำคัญไหลผ่าน คือ ลำห้วยโงม ลำห้วยกง ซึ่งมีความสำคัญทางด้านโครงสร้างพื้นฐาน ด้าน การเกษตร และด้านเศรษฐกิจในชุมชนเป็นอย่างมาก

#### จุดอ่อน (W : Weakness)

๑. ประชาชนในพื้นที่ไม่ให้ความสำคัญที่จะเข้ามามีส่วนร่วมในการแสดงความคิดเห็น การตรวจสอบ ติดตามและประเมินผล และการดำเนินงานต่าง ๆ เท่าที่ควร

๒. การใช้ทรัพยากรธรรมชาติและการทำลายสิ่งแวดล้อมเพิ่มขึ้น ก่อให้เกิดปัญหาหมอกควันต่อสุขภาพของประชาชน

๓. ขาดการจัดทำระบบฐานข้อมูลที่ทันสมัย และเป็นปัจจุบันที่มีความครบถ้วน ถูกต้อง สมบูรณ์ สามารถเชื่อมโยงข้อมูลได้กับทุกภาคส่วนที่เกี่ยวข้อง

๔. การประสานงานการทำงานภายในตำบลยังขาดความร่วมมืออย่างเต็มกำลังความสามารถ

๕. เกษตรกรส่วนใหญ่ขาดความรู้ความสามารถ ในการใช้เทคโนโลยีด้านการเกษตรด้านการ ผลิต ขาดอาชีพเสริม และบางพื้นที่ขาดกรรมสิทธิ์ในที่ดิน ทากิน แผนพัฒนาท้องถิ่น (พ.ศ. ๒๕๖๑ - ๒๕๖๕) องค์การบริหารส่วนตำบลนาสี

#### โอกาส (O : Opportunity)

๑. นโยบายการกระจายอำนาจทำให้องค์กรปกครองส่วนท้องถิ่น ต้องปรับบทบาท ภารกิจ หน้าที่ และพัฒนาระบบบริหารงานของท้องถิ่นรูปแบบต่างๆ ให้มีความเข้มแข็ง มีประสิทธิภาพและมีระบบบริหารจัดการที่ดี

๒. นโยบายรัฐบาลในการส่งเสริมการกระจายอำนาจการปกครองสู่ท้องถิ่น โดยสร้างดุลยภาพ ระหว่างการกำกับดูแลและความเป็นอิสระของท้องถิ่นในการบริหารจัดการงบประมาณ และบุคลากรของท้องถิ่น

๓. มีเส้นทางคมนาคมที่สะดวกและเหมาะสม สามารถขนส่งสินค้าการเกษตร รวมถึงสามารถรองรับการขยายตัวของการลงทุนทางเศรษฐกิจ

๔. มีการติดต่อประสานงานเป็นอย่างดี ระหว่างองค์กรปกครองส่วนท้องถิ่นต่าง ๆ ในเขตอำเภอ สุพรรณบุรี และเขตจังหวัดฯ ช่วยให้เกิดภาคีเครือข่ายความร่วมมือที่มีประสิทธิภาพ

#### **อุปสรรค ข้อจำกัด (T : Threat)**

๑. องค์การบริหารส่วนตำบลนาสี มีงบประมาณอย่างจำกัดในการดำเนินการบริการสาธารณะ ภายในชุมชน ส่งผลให้ไม่สามารถดำเนินการด้านโครงสร้างพื้นฐาน ซึ่งต้องใช้งบประมาณในการดำเนินงานสูง รวมถึงการจัดระบบการบริการสาธารณสุข ปลอดภัย สาธารณูปโภค และการดำเนินการด้านอื่น ๆ ให้กับประชาชนใน ชุมชนได้อย่างทั่วถึง

๒. การกระจายอำนาจ และการถ่ายโอนภารกิจให้กับองค์กรปกครองส่วนท้องถิ่น ไม่ชัดเจน เช่น เรื่องการศึกษา โดยเฉพาะอย่างยิ่งในเรื่องของงบประมาณแผ่นดินที่จะต้องจัดสรรให้กับองค์กรปกครองส่วนท้องถิ่น

๓. ตำบลนาสีประสบภัยธรรมชาติซ้ำซาก (ภัยน้ำท่วม , ภัยแล้ง)

๔. ระเบียบกฎหมายที่เปลี่ยนแปลงบ่อย และขาดความชัดเจนในทางปฏิบัติ ทำให้เกิดความสับสนในการดำเนินงาน

#### **๓.๒ การประเมินสถานการณ์สภาพแวดล้อมภายนอกที่เกี่ยวข้อง**

ในสถานการณ์ด้านการกระจายอำนาจที่ไม่ชัดเจน การเมืองยังขาดเสถียรภาพ ทำให้องค์กรปกครองส่วนท้องถิ่น ยังขาดทรัพยากรด้านต่าง ๆ มาใช้พัฒนาพื้นที่แนวนโยบายด้านการบริหารงานท้องถิ่น ส่วนกลางยังไม่ให้ความสำคัญเท่าที่ควร แต่อย่างไรก็ดีองค์กรปกครองส่วนท้องถิ่น ก็มีความพร้อมในหลายด้านที่จะพัฒนาพื้นที่ให้มีความเจริญ เข้าถึงระบบการศึกษา สาธารณสุข และการพัฒนาโครงสร้างพื้นฐาน ให้กับประชาชนในพื้นที่ได้

## ส่วนที่ ๓

## การนำแผนพัฒนาท้องถิ่นไปสู่การปฏิบัติ

## ๑. ยุทธศาสตร์การพัฒนาและแผนงาน

ที่	ยุทธศาสตร์	ด้าน	แผนงาน	หน่วยงานที่รับผิดชอบ	หน่วยงานสนับสนุน
๑	ยุทธศาสตร์การพัฒนา ด้านการส่งเสริม เศรษฐกิจชุมชนและการ แก้ไขปัญหาความยากจน	ด้านบริหารทั่วไป	๑.๑ แผนงานการเกษตร	สำนักปลัด	กองสวัสดิการฯ
		ด้านการเศรษฐกิจ	๑.๒ แผนงานสร้างความ เข้มแข็งชุมชน	สำนักปลัด	กองช่าง
๒	ยุทธศาสตร์การพัฒนา ด้านโครงสร้างพื้นฐาน	ด้านบริการชุมชน และสังคม	๒.๑ แผนงาน อุตสาหกรรมและการ โยธา	กองช่าง	สำนักปลัด
		ด้านบริการชุมชน และสังคม	๒.๒ แผนงานเคหะและ ชุมชน	กองช่าง	สำนักปลัด
๓	ยุทธศาสตร์การพัฒนา ด้านการบริหารจัดการ และอนุรักษ์ ทรัพยากรธรรมชาติและ สิ่งแวดล้อมอย่างยั่งยืน	ด้านบริการชุมชน และสังคม	๓.๑ แผนงานการเกษตร	สำนักปลัด	กองช่าง
		ด้านบริการชุมชน และสังคม	๓.๒ แผนงานเคหะและ ชุมชน	กองช่าง	สำนักปลัด
๔	๔) ยุทธศาสตร์การ พัฒนาด้านศิลปะ วัฒนธรรม จารีต ประเพณีและภูมิปัญญา ท้องถิ่น	ด้านบริการชุมชน และสังคม	๔.๑ แผนงานการศาสนา วัฒนธรรมและ นันทนาการ	สำนักปลัด	กองสวัสดิการฯ
๕	๕) ยุทธศาสตร์การ พัฒนาด้านการบริหาร จัดการบ้านเมืองและ สังคมที่ดี	ด้านบริหารทั่วไป	๕.๑ แผนงานบริหาร ทั่วไป	สำนักปลัด/ กองคลัง	กองสวัสดิการฯ
		ด้านบริการชุมชน และสังคม	๕.๒ แผนงานรักษาความ สงบภายใน	สำนักปลัด	กองช่าง
๖	ยุทธศาสตร์ด้านการ พัฒนาคนและสังคม ยุทธศาสตร์ด้านการ พัฒนาคนและสังคม	ด้านบริการชุมชน และสังคม	๖.๑ แผนงานการศึกษา	สำนักปลัด	กองสวัสดิการฯ
		ด้านบริการชุมชน และสังคม	๖.๒ แผนงานสังคม สงเคราะห์	กอง สวัสดิการฯ	กองช่าง
			๖.๓ แผนสาธารณสุข	กอง สวัสดิการฯ	สำนักปลัด
๗	ยุทธศาสตร์การพัฒนา ด้านแหล่งท่องเที่ยวและ กีฬา	ด้านบริการชุมชน และสังคม	๗.๑ แผนงานการศาสนา วัฒนธรรมและ นันทนาการ	สำนักปลัด	กองช่าง
รวม	๗ ยุทธศาสตร์	๓ ด้าน	๑๑ แผนงาน	๔ ส่วน ราชการ	





๔.๑ แผนงานการศาสนา วัฒนธรรมและนันทนาการ	๔	๓๔๐,๐๐๐	๔	๓๔๐,๐๐๐	๔	๓๔๐,๐๐๐	๔	๓๔๐,๐๐๐	๔	๓๔๐,๐๐๐	๒๐	๑,๗๐๐,๐๐๐
รวม	๔	๓๔๐,๐๐๐	๔	๓๔๐,๐๐๐	๔	๓๔๐,๐๐๐	๔	๓๔๐,๐๐๐	๔	๓๔๐,๐๐๐	๒๐	๑,๗๐๐,๐๐๐
๕) ยุทธศาสตร์การพัฒนา ด้านการบริหารจัดการ บ้านเมืองและสังคมที่ดี												
๕.๑ แผนงานบริหารทั่วไป	๙	๘๓๐,๐๐๐	๙	๘๓๐,๐๐๐	๙	๘๓๐,๐๐๐	๙	๘๓๐,๐๐๐	๙	๘๓๐,๐๐๐	๔๕	๔,๑๕๐,๐๐๐
๕.๒ แผนงานรักษาความสงบ ภายใน	๗	๕๙๐,๐๐๐	๗	๕๙๐,๐๐๐	๗	๕๙๐,๐๐๐	๗	๕๙๐,๐๐๐	๗	๕๙๐,๐๐๐	๓๕	๒,๙๕๐,๐๐๐
รวม	๑๖	๑,๔๒๐,๐๐๐	๑๖	๑,๔๒๐,๐๐๐	๑๖	๑,๔๒๐,๐๐๐	๑๖	๑,๔๒๐,๐๐๐	๑๖	๑,๔๒๐,๐๐๐	๘๐	๗,๑๐๐,๐๐๐
๖) ยุทธศาสตร์ด้านการ พัฒนาคนและสังคม												
๖.๑ แผนงานการศึกษา	๑๕	๓,๔๘๐,๐๐๐	๑๕	๓,๔๘๐,๐๐๐	๑๕	๓,๔๘๐,๐๐๐	๑๕	๓,๔๘๐,๐๐๐	๑๕	๓,๔๘๐,๐๐๐	๗๕	๑๗,๔๐๐,๐๐๐
๖.๒ แผนงานสังคมสงเคราะห์	๗	๕,๕๒๐,๐๐๐	๗	๕,๕๒๐,๐๐๐	๗	๕,๕๒๐,๐๐๐	๗	๕,๕๒๐,๐๐๐	๗	๕,๕๒๐,๐๐๐	๓๘	๒๗,๙๐๐,๐๐๐
๖.๓ แผนสาธารณสุข	๖	๕๗๐,๐๐๐	๖	๕๗๐,๐๐๐	๖	๕๗๐,๐๐๐	๖	๕๗๐,๐๐๐	๖	๕๗๐,๐๐๐	๓๐	๒,๘๕๐,๐๐๐
รวม	๒๘	๙,๕๗๐,๐๐๐	๒๘	๙,๕๗๐,๐๐๐	๒๘	๙,๕๗๐,๐๐๐	๒๘	๙,๕๗๐,๐๐๐	๒๘	๙,๕๗๐,๐๐๐	๑๔๓	๔๘,๑๕๐,๐๐๐
๗) ยุทธศาสตร์การพัฒนา ด้านแหล่งท่องเที่ยวและกีฬา												
๗.๑ แผนงานการศาสนา วัฒนธรรมและนันทนาการ	๔	๒๒๐,๐๐๐	๔	๒๒๐,๐๐๐	๔	๒๒๐,๐๐๐	๔	๒๒๐,๐๐๐	๔	๒๒๐,๐๐๐	๒๐	๑,๑๐๐,๐๐๐
รวม	๔	๒๒๐,๐๐๐	๔	๒๒๐,๐๐๐	๔	๒๒๐,๐๐๐	๔	๒๒๐,๐๐๐	๔	๒๒๐,๐๐๐	๒๐	๑,๑๐๐,๐๐๐
รวมทั้งสิ้น	๖๘	๑๒,๒๘๐,๐๐๐	๖๘	๑๒,๒๘๐,๐๐๐	๖๘	๑๒,๒๘๐,๐๐๐	๖๘	๑๒,๒๘๐,๐๐๐	๖๘	๑๒,๒๘๐,๐๐๐	๔๗๑	๑๕๒,๙๙๔,๗๓๕

**รายละเอียดโครงการพัฒนา**  
**แผนพัฒนาท้องถิ่น (พ.ศ.๒๕๖๑-๒๕๖๕)**  
**สำหรับ องค์กรปกครองส่วนท้องถิ่นดำเนินการ**  
**องค์การบริหารส่วนตำบลนาสี**

แบบ ผ.๐๒

ก. ยุทธศาสตร์จังหวัดที่ ๑ การสร้างมูลค่าเพิ่มผลผลิตด้านเกษตรปลอดภัยมุ่งสู่เกษตรอินทรีย์

ข. ยุทธศาสตร์การพัฒนาขององค์กรปกครองส่วนท้องถิ่นในเขตจังหวัดหนองบัวลำภู ยุทธศาสตร์ที่ ๑ การพัฒนาด้านการส่งเสริมเศรษฐกิจชุมชนท้องถิ่นตามหลักปรัชญาเศรษฐกิจพอเพียง

**๑. ยุทธศาสตร์ การพัฒนาด้านการส่งเสริมเศรษฐกิจชุมชนและการแก้ไขปัญหาความยากจน**

**๑.๑ แผนงานการเกษตร**

ที่	โครงการ	วัตถุประสงค์	เป้าหมาย (ผลผลิต ของ โครงการ)	งบประมาณและที่ผ่านมา					ตัวชี้วัด (KPI)	ผลที่คาดว่าจะได้รับ	หน่วยงาน รับผิดชอบหลัก
				๒๕๖๑ (บาท)	๒๕๖๒ (บาท)	๒๕๖๓ (บาท)	๒๕๖๔ (บาท)	๒๕๖๕ (บาท)			
๑	โครงการส่งเสริมสนับสนุน การพัฒนาผู้ทำ การเกษตรให้มี ความรู้ความชำนาญ เกิดการรวมกลุ่ม เกษตรกรได้อย่าง มั่นคง	ส่งเสริมให้ความรู้ การพัฒนาผู้ทำ การเกษตรให้มี ความรู้ความ ชำนาญ เกิดการ รวมกลุ่มเกษตรกร ได้อย่างมั่นคง	เกษตรกร ผู้เข้าร่วม จำนวน ๑๒๐ คน	๕๐,๐๐๐	๕๐,๐๐๐	๕๐,๐๐๐	๕๐,๐๐๐	๕๐,๐๐๐	มีความรู้ลด ต้นทุนการผลิตและใช้ปุ๋ย อินทรีย์ร้อยละ ๘๐	การลด ต้นทุนใน ภาค การเกษตร	งานส่งเสริม การเกษตร/สำนัก ปลัด
๒	โครงการส่งเสริมการ ประกอบอาชีพตาม หลักเศรษฐกิจ พอเพียง	เพื่อพัฒนาเป็น แหล่งเรียนรู้ด้าน เศรษฐกิจพอเพียง	สร้างแปลง สาธิต เศรษฐกิจ พอเพียง ต้นแบบ	๓๐,๐๐๐	๓๐,๐๐๐	๓๐,๐๐๐	๓๐,๐๐๐	๓๐,๐๐๐	มีจำนวน คราวเรือนเข้า ร่วมโครงการ เพิ่มขึ้น ร้อย ละ ๘๐	ประชาชน เข้าใจหลัก ปรัชญา เศรษฐกิจ พอเพียง	งานส่งเสริม การเกษตร/สำนัก ปลัด

สร้างการแข่งขันของชุมชน

ที่	โครงการ	วัตถุประสงค์	เป้าหมาย (ผลผลิตของ โครงการ)	งบประมาณและที่ผ่านมา					ตัวชี้วัด (KPI)	ผลที่คาดว่าจะ ได้รับ	หน่วยงาน รับผิดชอบ หลัก
				๒๕๖๑ (บาท)	๒๕๖๒ (บาท)	๒๕๖๓ (บาท)	๒๕๖๔ (บาท)	๒๕๖๕ (บาท)			
๑	โครงการส่งเสริม สนับสนุนการ พัฒนา/ให้ความรู้ ด้านอาชีพแก่ ประชาชน	เพื่อเสริมสร้าง การพัฒนา/ให้ ความรู้ ด้าน อาชีพแก่ ประชาชน	ประชาชน ผู้เข้าร่วม จำนวน ๑๒๐ คน	๕๐,๐๐๐	๕๐,๐๐๐	๕๐,๐๐๐	๕๐,๐๐๐	๕๐,๐๐๐	มีอาชีพเสริม ร้อยละ ๘๐	สามารถ ประกอบอาชีพ เสริมมีรายได้ เพิ่มขึ้น	กอง สวัสดิการ สังคม
๒	ส่งเสริมให้ความรู้ กลุ่มอาชีพ กลุ่ม ทอผ้าพื้นเมือง ผ้า ไหมแพรวา	เพื่อส่งเสริมและ ให้ความรู้การ ทอผ้า	ผู้เข้าร่วมจำนวน ๖๐ คน ทั้ง ๑๒ หมู่บ้าน	๓๐,๐๐๐	๓๐,๐๐๐	๓๐,๐๐๐	๓๐,๐๐๐	๓๐,๐๐๐	มีอาชีพเสริม ร้อยละ ๘๐	สามารถ ประกอบอาชีพ เสริมมีรายได้ เพิ่มขึ้น	กอง สวัสดิการ สังคม
๓	ส่งเสริมกลุ่มอาชีพ กลุ่มทำข้าวเกรียบ สมุนไพร ขนม ทองม้วน	เพื่อส่งเสริมกลุ่ม อาชีพ กลุ่มทำ ข้าวเกรียบ สมุนไพร ขนม ทองม้วน	ผู้เข้าร่วมจำนวน ๖๐ คน	๓๐,๐๐๐	๓๐,๐๐๐	๓๐,๐๐๐	๓๐,๐๐๐	๓๐,๐๐๐	มีอาชีพเสริม ร้อยละ ๘๐	สามารถ ประกอบอาชีพ เสริมมีรายได้ เพิ่มขึ้น	กอง สวัสดิการ สังคม
๔	ส่งเสริมสนับสนุน กลุ่มอาชีพจักร สาน	เพื่อส่งเสริม สนับสนุนกลุ่ม อาชีพจักรสาน	ผู้เข้าร่วมจำนวน ๖๐ คน	๒๐,๐๐๐	๒๐,๐๐๐	๒๐,๐๐๐	๒๐,๐๐๐	๒๐,๐๐๐	มีอาชีพเสริม ร้อยละ ๘๐	สามารถ ประกอบอาชีพ เสริมมีรายได้ เพิ่มขึ้น	กอง สวัสดิการ สังคม

**รายละเอียดโครงการพัฒนา**  
**แผนพัฒนาท้องถิ่น (พ.ศ.๒๕๖๑-๒๕๖๕)**  
**สำหรับ องค์กรปกครองส่วนท้องถิ่นดำเนินการ**  
**องค์การบริหารส่วนตำบลนาสี**

ก. ยุทธศาสตร์จังหวัดที่ ๒ การส่งเสริมอุตสาหกรรมการผลิต การค้าและการบริการให้เป็นมิตรกับสิ่งแวดล้อม

ข. ยุทธศาสตร์การพัฒนาขององค์กรปกครองส่วนท้องถิ่นในเขตจังหวัด ยุทธศาสตร์ที่ ๓ การพัฒนาด้านการพัฒนาคุณภาพชีวิตของประชาชนในท้องถิ่น

**๒. ยุทธศาสตร์ การพัฒนาด้านโครงสร้างพื้นฐาน**

**๒.๑ แผนงานอุตสาหกรรมและการโยธา**

ที่	โครงการ	วัตถุประสงค์	เป้าหมาย (ผลผลิตของโครงการ)	งบประมาณและที่ผ่านมา					ตัวชี้วัด (KPI)	ผลที่คาดว่าจะได้รับ	หน่วย งานรับผิดชอบหลัก
				๒๕๖๑ (บาท)	๒๕๖๒ (บาท)	๒๕๖๓ (บาท)	๒๕๖๔ (บาท)	๒๕๖๕ (บาท)			
๑	ซ่อมแซมถนน คสล.ภายในหมู่บ้านศรีวิไล หมู่ ๘	เพื่อให้ประชาชนได้รับความสะดวกในการสัญจร	ขนาดความยาว ๑,๐๐๐ ม. กว้าง ๔ ม. หนา ๐.๑๕ ม. ไหล่ทางกว้าง ๐.๑๕ ม.	-	-	๒,๒๐๐,๐๐๐	๒,๒๐๐,๐๐๐	๒,๒๐๐,๐๐๐	ประชาชนผู้สัญจรร้อยละ ๘๐ ได้รับความสะดวกปลอดภัย	ประชาชนมีความสะดวกปลอดภัยในการสัญจร	กองช่าง
๒	ซ่อมแซมถนน คสล.ภายในหมู่บ้าน นานิคม หมู่ ๑๐	เพื่อให้ประชาชนได้รับความสะดวกในการสัญจร	สายรอบหลังโรงเรียนขนาดความยาว ๕๕๐ ม. กว้าง ๔ ม. หนา ๐.๑๕ ม. ไหล่ทางกว้าง ๐.๑๕ ม.	-	-	๑,๒๓๐,๐๐๐	๑,๒๓๐,๐๐๐	๑,๒๓๐,๐๐๐	ประชาชนผู้สัญจรร้อยละ ๘๐ ได้รับความสะดวกปลอดภัย	ประชาชนมีความสะดวกปลอดภัยในการสัญจร	กองช่าง
๓	ซ่อมแซมถนน คสล.ภายในหมู่บ้าน นานิคม หมู่ ๑๐	เพื่อให้ประชาชนได้รับความสะดวกในการสัญจร	ซอยเล่าไก่ ขนาดความยาว ๑๕๐ ม. กว้าง ๔ ม. หนา ๐.๑๕ ม. ไหล่ทางกว้าง ๐.๑๕ ม.	-	-	-	๓๓๐,๐๐๐	-	ประชาชนผู้สัญจรร้อยละ ๘๐ ได้รับความสะดวกปลอดภัย	ประชาชนมีความสะดวกปลอดภัยในการสัญจร	กองช่าง

๔	ซ่อมแซมถนน ค สล.ภายใน หมู่บ้านนาคิม หมู่ ๑๐	เพื่อให้ประชาชน ได้รับความสะดวก ในการสัญจร	ซอยบ้านเทิดไท้ ขนาด ความยาว ๖๕ ม. กว้าง ๔ ม. หน้า๐.๑๕ ม. ไหล่ทางกว้าง๐.๑๕ ม.	-	-	-	-	๑๔๓,๐๐๐	ประชาชนผู้สัญจร ร้อยละ๘๐ได้รับ ความสะดวก ปลอดภัย	ประชาชนมีความ สะดวกปลอดภัย ในการสัญจร	กองช่าง
๕	ซ่อมแซมถนน ค สล.ภายใน หมู่บ้านขาม หมู่ ๒	เพื่อให้ประชาชน ได้รับความสะดวก ในการสัญจร	ขนาดความยาว ๓๕๐ ม. กว้าง ๔ ม. หน้า ๐.๑๕ ม. ไหล่ทางกว้าง ๐.๑๕ ม.	-	-	๗๗๐,๐๐๐	-	-	ประชาชนผู้สัญจร ร้อยละ๘๐ได้รับ ความสะดวก ปลอดภัย	ประชาชนมีความ สะดวกปลอดภัย ในการสัญจร	กองช่าง
๖	ก่อสร้างถนน ค สล. บ้านห้วยหัน หมู่ ๑๔ รอบ โรงเรียนหินฮาว น้ำกงวิทยา	เพื่อให้ประชาชน ได้รับความสะดวก ในการสัญจร	ขนาดความยาว ๗๕๐ ม. กว้าง ๔ ม. หน้า ๐.๑๕ ม. ไหล่ทางกว้าง ๐.๑๕ ม.	-	-	๑,๖๕๐,๐๐๐	๑,๖๕๐,๐๐๐	๑,๖๕๐,๐๐๐	ประชาชนผู้สัญจร ร้อยละ๘๐ได้รับ ความสะดวก ปลอดภัย	ประชาชนมีความ สะดวกปลอดภัย ในการสัญจร	กองช่าง
๗	ก่อสร้างถนน ค สล. บ้านห้วยหัน หมู่ ๑๔ รอบวัดศิ ริมงคล	เพื่อให้ประชาชน ได้รับความสะดวก ในการสัญจร	ขนาดความยาว ๓๕๐ ม. กว้าง ๔ ม. หน้า ๐.๑๕ ม. ไหล่ทางกว้าง ๐.๑๕ ม.	-	-	-	๗๗๐,๐๐๐	-	ประชาชนผู้สัญจร ร้อยละ๘๐ได้รับ ความสะดวก ปลอดภัย	ประชาชนมีความ สะดวกปลอดภัย ในการสัญจร	กองช่าง
๘	ก่อสร้างถนน ค สล. บ้านพิทักษ์ พัฒนา หมู่ ๑๒ รอบหมู่บ้าน	เพื่อให้ประชาชน ได้รับความสะดวก ในการสัญจร	ขนาดความยาว ๗๐๐ ม. กว้าง ๔ ม. หน้า ๐.๑๕ ม. ไหล่ทางกว้าง ๐.๑๕ ม.	-	-	๑,๕๕๐,๐๐๐	๑,๕๕๐,๐๐๐	๑,๕๕๐,๐๐๐	ประชาชนผู้สัญจร ร้อยละ๘๐ได้รับ ความสะดวก ปลอดภัย	ประชาชนมีความ สะดวกปลอดภัย ในการสัญจร	กองช่าง
๙	ก่อสร้างถนน ค สล. บ้านหินฮาว หมู่ ๔ สามแยก บ้านแม่่นาว	เพื่อให้ประชาชน ได้รับความสะดวก ในการสัญจร	ขนาดความยาว ๒,๐๐๐ ม. กว้าง ๔ ม. หน้า๐.๑๕ ม. ไหล่ทาง กว้าง๐.๑๕ ม.	-	-	๔,๕๐๐,๐๐๐	๔,๕๐๐,๐๐๐	๔,๕๐๐,๐๐๐	ประชาชนผู้สัญจร ร้อยละ๘๐ได้รับ ความสะดวก ปลอดภัย	ประชาชนมีความ สะดวกปลอดภัย ในการสัญจร	กองช่าง

๑๐	ก่อสร้างถนน ค สล. บ้านคูหา พัฒนา หมู่ ๗	เพื่อให้ประชาชน ได้รับความสะดวก ในการสัญจร	ขนาดความยาว ๒๕๐ ม. กว้าง ๔ ม. หนา ๐.๑๕ ม. ไหล่ทางกว้าง ๐.๑๕ ม.	-	-	๕๕๐,๐๐๐	-	-	ประชาชนผู้สัญจร ร้อยละ๘๐ได้รับ ความสะดวก ปลอดภัย	ประชาชนมีความ สะดวกปลอดภัย ในการสัญจร	กองช่าง
๑๑	ก่อสร้างถนน ค สล. บ้านสุรินทร์ พัฒนา หมู่ ๑๓ สายดงยาง- สุรินทร์	เพื่อให้ประชาชน ได้รับความสะดวก ในการสัญจร	ขนาดความยาว ๑,๕๐๐ ม. กว้าง ๖ ม. หนา๐.๑๕ ม. ไหล่ทาง กว้าง๐.๑๕ ม.	-	-	๔,๗๕๐,๐๐๐	๔,๗๕๐,๐๐๐	๔,๗๕๐,๐๐๐	ประชาชนผู้สัญจร ร้อยละ๘๐ได้รับ ความสะดวก ปลอดภัย	ประชาชนมีความ สะดวกปลอดภัย ในการสัญจร	กองช่าง
๑๒	ก่อสร้างถนน ค สล. บ้านนาสี หมู่ ๑ ซอยตาปู่-บ้าน ผู้ใหญ่บ้าน	เพื่อให้ประชาชน ได้รับความสะดวก ในการสัญจร	ขนาดความยาว ๒๙๐ ม. กว้าง ๔ ม. หนา ๐.๑๕ ม. ไหล่ทางกว้าง ๐.๑๕ ม.	-	-	๖๓๘,๐๐๐	-	-	ประชาชนผู้สัญจร ร้อยละ๘๐ได้รับ ความสะดวก ปลอดภัย	ประชาชนมีความ สะดวกปลอดภัย ในการสัญจร	กองช่าง
๑๓	ก่อสร้างถนน ค สล. บ้านนาฉิม หมู่ ๑๐ รอบป่า ช้า	เพื่อให้ประชาชน ได้รับความสะดวก ในการสัญจร	ขนาดความยาว ๑,๕๐๐ ม. กว้าง ๔ ม. หนา๐.๑๕ ม. ไหล่ทาง กว้าง๐.๑๕ ม.	-	-	๓,๓๐๐,๐๐๐	๓,๓๐๐,๐๐๐	๓,๓๐๐,๐๐๐	ประชาชนผู้สัญจร ร้อยละ๘๐ได้รับ ความสะดวก ปลอดภัย	ประชาชนมีความ สะดวกปลอดภัย ในการสัญจร	กองช่าง
๑๔	ก่อสร้างถนน ค สล. บ้านน้ำกง หมู่ ๑๑ สายหน้า บ้านผู้ใหญ่บ้าน	เพื่อให้ประชาชน ได้รับความสะดวก ในการสัญจร	ขนาดความยาว ๑๘ ม. กว้าง ๔ ม. หนา๐.๑๕ ม. ไหล่ทางกว้าง๐.๑๕ ม.	-	-	๓๙,๖๐๐	-	-	ประชาชนผู้สัญจร ร้อยละ๘๐ได้รับ ความสะดวก ปลอดภัย	ประชาชนมีความ สะดวกปลอดภัย ในการสัญจร	กองช่าง
๑๕	ก่อสร้างถนน ค สล. บ้านน้ำกง หมู่ ๑๑ สามแยก บ้านนางดวง	เพื่อให้ประชาชน ได้รับความสะดวก ในการสัญจร	ขนาดความยาว ๑๐๐ ม. กว้าง ๔ ม. หนา ๐.๑๕ ม. ไหล่ทางกว้าง ๐.๑๕ ม.	-	-	๒๒๐,๐๐๐	-	-	ประชาชนผู้สัญจร ร้อยละ๘๐ได้รับ ความสะดวก ปลอดภัย	ประชาชนมีความ สะดวกปลอดภัย ในการสัญจร	กองช่าง

	จันทร์-สามแยก บ้านนายวิเชียร											
๑๖	ก่อสร้างถนน ค สล. บ้านชำภูทอง หมู่ ๙ ซอยบ้าน นายสุวิทย์	เพื่อให้ประชาชน ได้รับความสะดวก ในการสัญจร	ขนาดความยาว ๑๕๐ ม. กว้าง ๔ ม. หนา ๐.๑๕ ม. ไหล่ทางกว้าง ๐.๑๕ ม.	-	-	๓๓๐,๐๐๐	-	-	ประชาชนผู้สัญจร ร้อยละ๘๐ได้รับ ความสะดวก ปลอดภัย	ประชาชนมีความ สะดวกปลอดภัย ในการสัญจร	กองช่าง	
๑๗	ก่อสร้างถนน ค สล. บ้านชำภูทอง หมู่ ๙ ซอยบ้าน นายเพียร	เพื่อให้ประชาชน ได้รับความสะดวก ในการสัญจร	ขนาดความยาว ๑๐๐ ม. กว้าง ๔ ม. หนา ๐.๑๕ ม. ไหล่ทางกว้าง ๐.๑๕ ม.	-	-	-	๒๒๐,๐๐๐	-	ประชาชนผู้สัญจร ร้อยละ๘๐ได้รับ ความสะดวก ปลอดภัย	ประชาชนมีความ สะดวกปลอดภัย ในการสัญจร	กองช่าง	
๑๘	ก่อสร้างถนน ค สล. บ้านดงยาง หมู่ ๖ จากลาน อ้อย-วัดปานบุญ	เพื่อให้ประชาชน ได้รับความสะดวก ในการสัญจร	ขนาดความยาว ๑๐๐ ม. กว้าง ๔ ม. หนา ๐.๑๕ ม. ไหล่ทางกว้าง ๐.๑๕ ม.	-	-	๒๒๐,๐๐๐	-	-	ประชาชนผู้สัญจร ร้อยละ๘๐ได้รับ ความสะดวก ปลอดภัย	ประชาชนมีความ สะดวกปลอดภัย ในการสัญจร	กองช่าง	
๑๙	ก่อสร้างถนน ค สล. บ้านดงยาง หมู่ ๖ จากลาน อ้อย-นายนายสมิง	เพื่อให้ประชาชน ได้รับความสะดวก ในการสัญจร	ขนาดความยาว ๑๐๐ ม. กว้าง ๔ ม. หนา ๐.๑๕ ม. ไหล่ทางกว้าง ๐.๑๕ ม.	-	-	-	๒๒๐,๐๐๐	-	ประชาชนผู้สัญจร ร้อยละ๘๐ได้รับ ความสะดวก ปลอดภัย	ประชาชนมีความ สะดวกปลอดภัย ในการสัญจร	กองช่าง	
๒๐	ซ่อมแซมถนน ลูกรังเพื่อ การเกษตร บ้านพิทักษ์พัฒนา หมู่ ๑๒ สายวัด ถ้ำฆ้อง	เพื่อให้ประชาชน ได้รับความสะดวก ในการสัญจร	ยาว ๒,๐๐๐ ม. กว้าง ๔ ม. หนา๐.๒ ม.	-	-	-	๔๐๐,๐๐๐	-	ประชาชนผู้สัญจร ร้อยละ๘๐ได้รับ ความสะดวก ปลอดภัย	ประชาชนมีความ สะดวกปลอดภัย ในการสัญจร	กองช่าง	



๒๑	ซ่อมแซมถนน ลูกรังเพื่อ การเกษตร บ้านขาม หมู่ ๒ สายป่าช้า	เพื่อให้ประชาชน ได้รับความสะดวก ในการสัญจร	ยาว ๑,๐๐๐ ม. กว้าง ๔ ม. หน้า๐.๒ ม.	-	-	๒๐๐,๐๐๐	-	-	ประชาชนผู้สัญจร ร้อยละ๘๐ได้รับ ความสะดวก ปลอดภัย	ประชาชนมีความ สะดวกปลอดภัย ในการสัญจร	กองช่าง
๒๒	ซ่อมแซมถนน ลูกรังเพื่อ การเกษตร บ้านขาม หมู่ ๒ สายบ้านขาม- อบต.	เพื่อให้ประชาชน ได้รับความสะดวก ในการสัญจร	ยาว ๓๐๐ ม. กว้าง ๔ ม. หน้า๐.๒ ม.	-	-	-	๖๐,๐๐๐	-	ประชาชนผู้สัญจร ร้อยละ๘๐ได้รับ ความสะดวก ปลอดภัย	ประชาชนมีความ สะดวกปลอดภัย ในการสัญจร	กองช่าง
๒๓	ซ่อมแซมถนน ลูกรังเพื่อ การเกษตร บ้านขาม หมู่ ๒ สายนายายห มาน-น่านางเกษร	เพื่อให้ประชาชน ได้รับความสะดวก ในการสัญจร	ยาว ๓๐๐ ม. กว้าง ๔ ม. หน้า๐.๒ ม.	-	-	-	-	๖๐,๐๐๐	ประชาชนผู้สัญจร ร้อยละ๘๐ได้รับ ความสะดวก ปลอดภัย	ประชาชนมีความ สะดวกปลอดภัย ในการสัญจร	กองช่าง
๒๔	ซ่อมแซมถนน ลูกรังเพื่อ การเกษตร บ้านขาม หมู่ ๒ สายแยกยาย เพียง-น่านางสอ	เพื่อให้ประชาชน ได้รับความสะดวก ในการสัญจร	ยาว ๒๐๐ ม. กว้าง ๔ ม. หน้า๐.๒ ม.	-	-	-	-	๔๐,๐๐๐	ประชาชนผู้สัญจร ร้อยละ๘๐ได้รับ ความสะดวก ปลอดภัย	ประชาชนมีความ สะดวกปลอดภัย ในการสัญจร	กองช่าง
๒๕	ซ่อมแซมถนน	เพื่อให้ประชาชน	ยาว ๑,๕๐๐ ม. กว้าง	-	-	๓๐๐,๐๐๐	-	-	ประชาชนผู้สัญจร	ประชาชนมีความ	กองช่าง

	ลูกรังเพื่อ การเกษตร บ้านคูหาพัฒนา หมู่ ๗	ได้รับความสะดวก ในการสัญจร	๔ ม. หน้า๐.๒ ม.						ร้อยละ๘๐ได้รับ ความสะดวก ปลอดภัย	สะดวกปลอดภัย ในการสัญจร	
๒๖	ซ่อมแซมถนน ลูกรังเพื่อ การเกษตร บ้านนาสี หมู่ ๑ ทางไปหัวภูชน	เพื่อให้ประชาชน ได้รับความสะดวก ในการสัญจร	ยาว ๓,๐๐๐ ม. กว้าง ๔ ม. หน้า๐.๒ ม.	-	-	๖๐๐,๐๐๐	-	-	ประชาชนผู้สัญจร ร้อยละ๘๐ได้รับ ความสะดวก ปลอดภัย	ประชาชนมีความ สะดวกปลอดภัย ในการสัญจร	กองช่าง
๒๗	ซ่อมแซมถนน ลูกรังเพื่อ การเกษตร บ้านศรีวิไล หมู่ ๘ เลียบบภูพาน	เพื่อให้ประชาชน ได้รับความสะดวก ในการสัญจร	ยาว ๑,๔๐๐ ม. กว้าง ๔ ม. หน้า๐.๒ ม.	-	-	๒๘๐,๐๐๐	-	-	ประชาชนผู้สัญจร ร้อยละ๘๐ได้รับ ความสะดวก ปลอดภัย	ประชาชนมีความ สะดวกปลอดภัย ในการสัญจร	กองช่าง
๒๘	ซ่อมแซมถนน ลูกรังเพื่อ การเกษตร บ้านหินฮาว หมู่ ๔ รอบป่าชุมชน	เพื่อให้ประชาชน ได้รับความสะดวก ในการสัญจร	ยาว ๒,๐๐๐ ม. กว้าง ๔ ม. หน้า๐.๒ ม.	-	-	๔๐๐,๐๐๐	-	-	ประชาชนผู้สัญจร ร้อยละ๘๐ได้รับ ความสะดวก ปลอดภัย	ประชาชนมีความ สะดวกปลอดภัย ในการสัญจร	กองช่าง
๒๙	ซ่อมแซมถนน ลูกรังเพื่อ การเกษตร บ้านหินฮาว หมู่ ๔	เพื่อให้ประชาชน ได้รับความสะดวก ในการสัญจร	บ้านหินฮาว หมู่ ๔ สายรอบหมู่บ้าน ยาว ๒,๐๐๐ ม. กว้าง ๔ ม. หน้า๐.๒ ม.	-	-	-	๔๐๐,๐๐๐	-	ประชาชนผู้สัญจร ร้อยละ๘๐ได้รับ ความสะดวก ปลอดภัย	ประชาชนมีความ สะดวกปลอดภัย ในการสัญจร	กองช่าง
๓๐	โครงการก่อสร้าง	เพื่อให้ระบายน้ำได้	กว้าง ๐.๕๐ ม. ยาว	-	-	๖๕๔,๔๘๐	๖๕๔,๔๘๐	๖๕๔,๔๘๐	ระบายน้ำได้	น้ำไม่ท่วมขังใน	กองช่าง

	ท่อระบายน้ำแบบ ฝาเหล็ก พร้อม บ่อพักภายใน หมู่บ้านขาม หมู่ ๒	สะดวกป้องกันน้ำ ท่วมขัง	๗๒๐ ม. ลึก ๐.๔๙ ม.						สะดวกรวดเร็วขึ้น ร้อยละ ๕	พื้นที่ประชาชนมี ความปลอดภัย	
๓๑	โครงการก่อสร้าง ท่อระบายน้ำสอง ข้างทาง บ้านห้วย หันพัฒนา หมู่ ๑๔	เพื่อให้ระบายน้ำได้ สะดวกป้องกันน้ำ ท่วมขัง	จากบ้านนายสไกร- หน้าวัดศิริมงคล กว้าง ๐.๕๐ ม. ยาว ๕๐๐ ม. ลึก ๐.๔๙ ม.	-	-	๕๕๕,๔๐๐	๕๕๕,๔๐๐	๕๕๕,๔๐๐	ระบายน้ำได้ สะดวกรวดเร็วขึ้น ร้อยละ ๕	น้ำไม่ท่วมขังใน พื้นที่ประชาชนมี ความปลอดภัย	กองช่าง
๓๒	โครงการก่อสร้าง ท่อระบายน้ำบ้าน น้ำกง หมู่ ๑๑	เพื่อให้ระบายน้ำได้ สะดวกป้องกันน้ำ ท่วมขัง	จากหน้ารพ.สต.หิน ฮาว-ลำน้ำกง กว้าง ๐.๕๐ ม. ยาว ๕๐๐ ม. ลึก ๐.๔๙ ม.	-	-	๕๕๕,๔๐๐	๕๕๕,๔๐๐	๕๕๕,๔๐๐	ระบายน้ำได้ สะดวกรวดเร็วขึ้น ร้อยละ ๕	น้ำไม่ท่วมขังใน พื้นที่ประชาชนมี ความปลอดภัย	กองช่าง
๓๓	โครงการก่อสร้าง ท่อระบายน้ำบ้าน นาสี หมู่ ๑	เพื่อให้ระบายน้ำได้ สะดวกป้องกันน้ำ ท่วมขัง	จากแยกศรีวิไล-ลำห้วย กง กว้าง ๐.๕๐ ม. ยาว ๘๕๐ ม. ลึก ๐.๔๙ ม.	-	-	๗๗๒,๖๕๐	๗๗๒,๖๕๐	๗๗๒,๖๕๐	ระบายน้ำได้ สะดวกรวดเร็วขึ้น ร้อยละ ๕	น้ำไม่ท่วมขังใน พื้นที่ประชาชนมี ความปลอดภัย	กองช่าง
๓๔	โครงการก่อสร้าง ท่อระบายน้ำบ้าน ศรีวิไล หมู่ ๘	เพื่อให้ระบายน้ำได้ สะดวกป้องกันน้ำ ท่วมขัง	รอบหมู่บ้านศรีวิไล กว้าง ๐.๕๐ ม. ยาว ๕๐๐ ม. ลึก ๐.๔๙ ม.	-	-	๕๕๕,๔๐๐	๕๕๕,๔๐๐	๕๕๕,๔๐๐	ระบายน้ำได้ สะดวกรวดเร็วขึ้น ร้อยละ ๕	น้ำไม่ท่วมขังใน พื้นที่ประชาชนมี ความปลอดภัย	กองช่าง
๓๕	โครงการก่อสร้าง	เพื่อให้ระบายน้ำได้	รอบหมู่บ้านนานิคม	-	-	๗๒๗,๒๐๐	๗๒๗,๒๐๐	๗๒๗,๒๐๐	ระบายน้ำได้	น้ำไม่ท่วมขังใน	กองช่าง

	ท่อระบายน้ำบ้าน นานิคม หมู่ ๑๐	สะดวกป้องกันน้ำ ท่วมขัง	กว้าง ๐.๕๐ ม. ยาว ๘๐๐ ม. ลึก ๐.๔๙ ม.						สะดวกรวดเร็วขึ้น ร้อยละ ๕	พื้นที่ประชาชนมี ความปลอดภัย	
๓๖	โครงการวาง ระบายน้ำด้วย บ้านคูหาพัฒนา หมู่ ๗	เพื่อให้ระบายน้ำได้ สะดวกป้องกันน้ำ ท่วมขัง	รอบหมู่บ้านคูหาพัฒนา ระยะทาง ๑๕๐ ม.	-	-	๖๐๐,๐๐๐	๖๐๐,๐๐๐	๖๐๐,๐๐๐	ระบายน้ำได้ สะดวกรวดเร็วขึ้น ร้อยละ ๕	น้ำไม่ท่วมขังใน พื้นที่ประชาชนมี ความปลอดภัย	กองช่าง
๓๗	โครงการวาง ระบายน้ำภายใน หมู่บ้าน บ้านชำ ทอง หมู่ ๙	เพื่อให้ระบายน้ำได้ สะดวกป้องกันน้ำ ท่วมขัง	รอบหมู่บ้านชำทอง ระยะทาง ๘๐๐ ม.	-	-	๗๒๗,๒๐๐	๗๒๗,๒๐๐	๗๒๗,๒๐๐	ระบายน้ำได้ สะดวกรวดเร็วขึ้น ร้อยละ ๕	น้ำไม่ท่วมขังใน พื้นที่ประชาชน มีความปลอดภัย	กองช่าง
๓๘	โครงการถมที่ สาธารณะ ประโยชน์ จุดป่า ช้านานิคม หมู่ ๑๐	เพื่อให้มีพื้นที่ใช้ ประโยชน์ ในการ ประกอบพิธีทาง ศาสนกิจ	ถมที่สาธารณะ ประโยชน์ จุดป่าช้านา นิคม พื้นที่ ๒ ไร่ ลูก รัง ๓,๒๐๐ ลบ.ม.	-	-	๒๒๗,๘๔๐	-	-	ได้ใช้ประโยชน์ จากพื้นที่เพิ่มขึ้น ร้อยละ ๘๐	มีพื้นที่ใช้ประโยชน์ ในการ ประกอบพิธีทาง ศาสนกิจมากขึ้น	กองช่าง

**รายละเอียดโครงการพัฒนา**  
**แผนพัฒนาท้องถิ่น (พ.ศ.๒๕๖๑-๒๕๖๕)**  
**สำหรับ องค์กรปกครองส่วนท้องถิ่นดำเนินการ**  
**องค์การบริหารส่วนตำบลนาสี**

ก. ยุทธศาสตร์จังหวัดที่ ๒ การส่งเสริมอุตสาหกรรมการผลิต การค้าและการบริการให้เป็นมิตรกับสิ่งแวดล้อม

ข. ยุทธศาสตร์การพัฒนาขององค์กรปกครองส่วนท้องถิ่นในเขตจังหวัด ยุทธศาสตร์ที่ ๓ การพัฒนาด้านการพัฒนาคุณภาพชีวิตของประชาชนในท้องถิ่น

**๒. ยุทธศาสตร์ การพัฒนาด้านโครงสร้างพื้นฐาน**

**๒.๒ แผนงานเคหะและชุมชน**

ที่	โครงการ	วัตถุประสงค์	เป้าหมาย (ผลผลิตของโครงการ)	งบประมาณและที่ผ่านมา					ตัวชี้วัด (KPI)	ผลที่คาดว่าจะได้รับ	หน่วยงาน รับผิดชอบหลัก
				๒๕๖๑ (บาท)	๒๕๖๒ (บาท)	๒๕๖๓ (บาท)	๒๕๖๔ (บาท)	๒๕๖๕ (บาท)			
๑	ติดตั้งไฟฟ้าส่องสว่างภายในหมู่บ้านนาสี หมู่ ๑	เพื่อให้ประชาชนมีความปลอดภัยในการสัญจรเวลากลางคืน	ติดตั้งไฟฟ้าส่องสว่างไฟฟ้าสาธารณะภายในหมู่บ้าน	-	-	๓๕,๐๐๐	-	-	ติดตั้งไฟฟ้าส่องสว่างสาธารณะร้อยละ ๘๐	ประชาชนได้รับความสะดวกปลอดภัย	กองช่าง
๒	ติดตั้งไฟฟ้าส่องสว่าง บ้านนา นิคม หมู่ ๑๐ สามแยก-วัดปานานิคม	เพื่อให้ประชาชนมีความปลอดภัยในการสัญจรเวลากลางคืน	ติดตั้งไฟฟ้าส่องสว่างไฟฟ้าสาธารณะภายในหมู่บ้าน	-	-	๓๕,๐๐๐	-	-	ติดตั้งไฟฟ้าส่องสว่างสาธารณะร้อยละ ๘๐	ประชาชนได้รับความสะดวกปลอดภัย	กองช่าง
๓	ติดตั้งไฟฟ้าส่องสว่างภายในหมู่บ้านพิทักษ์พัฒนา หมู่ ๑๒	เพื่อให้ประชาชนมีความปลอดภัยในการสัญจรเวลากลางคืน	ติดตั้งไฟฟ้าส่องสว่างไฟฟ้าสาธารณะภายในหมู่บ้าน ระยะทาง ๖๐๐ เมตร	-	-	๒๒๕,๐๐๐	๒๒๕,๐๐๐	๒๒๕,๐๐๐	ติดตั้งไฟฟ้าส่องสว่างสาธารณะร้อยละ ๘๐	ประชาชนได้รับความสะดวกปลอดภัย	กองช่าง

๔	ติดตั้งไฟฟ้าส่องสว่างภายในหมู่บ้านน้ำกง หมู่ ๑๑ หน้าบ้านนางสมร-บ้านนายสมบัติ	เพื่อให้ประชาชนมีความปลอดภัยในการสัญจรเวลากลางคืน	ติดตั้งไฟฟ้าส่องสว่างไฟฟ้าสาธารณะภายในหมู่บ้าน	-	-	๓๕,๐๐๐	-	-	ติดตั้งไฟฟ้าส่องสว่างสาธารณะร้อยละ ๘๐	ประชาชนได้รับความสะดวกปลอดภัย	กองช่าง
๕	ติดตั้งไฟฟ้าส่องสว่างภายในหมู่บ้านชำภูทอง หมู่ ๙ รอบหมู่บ้าน	เพื่อให้ประชาชนมีความปลอดภัยในการสัญจรเวลากลางคืน	ติดตั้งไฟฟ้าส่องสว่างไฟฟ้าสาธารณะภายในหมู่บ้าน	-	-	๗๐,๐๐๐	-	-	ติดตั้งไฟฟ้าส่องสว่างสาธารณะร้อยละ ๘๐	ประชาชนได้รับความสะดวกปลอดภัย	กองช่าง
๖	ติดตั้งไฟฟ้าส่องสว่างภายในหมู่บ้านศรีวิไล หมู่ ๘	เพื่อให้ประชาชนมีความปลอดภัยในการสัญจรเวลากลางคืน	ติดตั้งไฟฟ้าส่องสว่างไฟฟ้าสาธารณะภายในหมู่บ้าน ระยะทาง ๖๐๐ เมตร	-	-	๕๖,๕๐๐	-	-	ติดตั้งไฟฟ้าส่องสว่างสาธารณะร้อยละ ๘๐	ประชาชนได้รับความสะดวกปลอดภัย	กองช่าง
๗	ติดตั้งไฟฟ้าส่องสว่างภายในหมู่บ้านหินฮาว หมู่ ๔ จากบ้านนางนารี-บ้านนายเคน	เพื่อให้ประชาชนมีความปลอดภัยในการสัญจรเวลากลางคืน	ติดตั้งไฟฟ้าส่องสว่างไฟฟ้าสาธารณะภายในหมู่บ้าน	-	-	๕๖,๕๐๐	-	-	ติดตั้งไฟฟ้าส่องสว่างสาธารณะร้อยละ ๘๐	ประชาชนได้รับความสะดวกปลอดภัย	กองช่าง
๘	ติดตั้งไฟฟ้าส่องสว่างภายในหมู่บ้านดงยาง	เพื่อให้ประชาชนมีความปลอดภัยในการสัญจรเวลา	ติดตั้งไฟฟ้าส่องสว่างไฟฟ้าสาธารณะภายในหมู่บ้าน ระยะทาง	-	-	๑๐,๕๐๐	-	-	ติดตั้งไฟฟ้าส่องสว่างสาธารณะ	ประชาชนได้รับความสะดวก	กองช่าง

	หมู่ ๖ ๓ จุด ๑.บ้านพ่อพีช- บ้านนายกิตติ ๒.ลานอ้อย-บ้าน นายสมิง ๓.บ้านนาย วิษณุ-วัดนาป่า บุญ	กลางคืน	๖๐๐ เมตร							ร้อยละ ๘๐	ปลอดภัย	
๙	โครงการขยาย เขตไฟฟ้าแรงสูง บ้านศรีวิไล หมู่ ๘ สายศรีวิไล- น้ำกง	เพื่อให้ประชาชนมี ไฟฟ้าใช้อย่าง ทั่วถึง	ขยายเขตไฟฟ้าบริเวณ บ้านศรีวิไล หมู่ ๘ สาย ศรีวิไล-น้ำกง	-	-	๓๓๐,๐๐๐	๓๓๐,๐๐๐	๓๓๐,๐๐๐	ประชาชนมี ไฟฟ้าใช้ร้อย ละ ๑๐๐	ประชาชนมี ไฟฟ้าใช้อย่าง ทั่วถึง	กองช่าง	
๑๐	โครงการขยาย เขตไฟฟ้าแรงต่ำ บ้านขาม หมู่ ๒ ภายในหมู่บ้าน และ สายป่าช้า	เพื่อให้ประชาชนมี ไฟฟ้าใช้อย่าง ทั่วถึง	ขยายเขตไฟฟ้าบริเวณ บ้านขาม หมู่ ๒ ภายใน หมู่บ้าน และ สายป่า ช้า	-	-	๒๒๕,๐๐๐	๒๒๕,๐๐๐	๒๒๕,๐๐๐	ประชาชนมี ไฟฟ้าใช้ร้อย ละ ๑๐๐	ประชาชนมี ไฟฟ้าใช้อย่าง ทั่วถึง	กองช่าง	
๑๑	โครงการขยาย เขตไฟฟ้าแรงต่ำ บ้านคูหาพัฒนา หมู่ ๗	เพื่อให้ประชาชนมี ไฟฟ้าใช้อย่าง ทั่วถึง	ขยายเขตไฟฟ้าบริเวณ บ้านคูหาพัฒนา หมู่ ๗ ภายในหมู่บ้าน จำนวน ๒๕ ต้น	-	-	๓๗๕,๐๐๐	๓๗๕,๐๐๐	๓๗๕,๐๐๐	ประชาชนมี ไฟฟ้าใช้ร้อย ละ ๑๐๐	ประชาชนมี ไฟฟ้าใช้อย่าง ทั่วถึง	กองช่าง	
๑๒	โครงการขยาย เขตไฟฟ้าแรงต่ำ บ้านสุรินทร์	เพื่อให้ประชาชนมี ไฟฟ้าใช้อย่าง ทั่วถึง	ขยายเขตไฟฟ้าบริเวณ บ้านสุรินทร์พัฒนา หมู่ ๑๓ สายวัดป่า-ห้วยโมง	-	-	๓๗๕,๐๐๐	๓๗๕,๐๐๐	๓๗๕,๐๐๐	ประชาชนมี ไฟฟ้าใช้ร้อย ละ ๑๐๐	ประชาชนมี ไฟฟ้าใช้อย่าง ทั่วถึง	กองช่าง	

	พัฒนา หมู่ ๑๓		ระยะทาง ๑,๐๐๐ เมตร								
๑๓	โครงการขยายเขตไฟฟ้าแรงต่ำ บ้านนาสี หมู่ ๑ เพื่อการเกษตร	เพื่อให้ประชาชนมีไฟฟ้าใช้อย่างทั่วถึง	ขยายเขตไฟฟ้าบริเวณ บ้านนาสี หมู่ ๑ จาก บ้านนางราตรี-แยกนาตู้ชั้น	-	-	๒๒๕,๐๐๐	๒๒๕,๐๐๐	๒๒๕,๐๐๐	ประชาชนมีไฟฟ้าใช้ร้อยละ ๑๐๐	ประชาชนมีไฟฟ้าใช้อย่างทั่วถึง	กองช่าง
๑๔	โครงการขยายเขตไฟฟ้าแรงต่ำ บ้านศรีวิไล หมู่ ๘ สายศรีวิไล-น้ำกุง	เพื่อให้ประชาชนมีไฟฟ้าใช้อย่างทั่วถึง	ขยายเขตไฟฟ้าบริเวณ บ้านศรีวิไล หมู่ ๘ สายศรีวิไล-น้ำกุง	-	-	๒๒๕,๐๐๐	๒๒๕,๐๐๐	๒๒๕,๐๐๐	ประชาชนมีไฟฟ้าใช้ร้อยละ ๑๐๐	ประชาชนมีไฟฟ้าใช้อย่างทั่วถึง	กองช่าง
๑๕	โครงการขยายเขตไฟฟ้าแรงต่ำ บ้านหินฮาว หมู่ ๔ ซอยหลังบ้านพ่อตู้ทอน	เพื่อให้ประชาชนมีไฟฟ้าใช้อย่างทั่วถึง	ขยายเขตไฟฟ้าบริเวณ บ้านหินฮาว หมู่ ๔ ซอยหลังบ้านพ่อตู้ทอน	-	-	๒๒๕,๐๐๐	๒๒๕,๐๐๐	๒๒๕,๐๐๐	ประชาชนมีไฟฟ้าใช้ร้อยละ ๑๐๐	ประชาชนมีไฟฟ้าใช้อย่างทั่วถึง	กองช่าง
๑๖	โครงการขยายเขตไฟฟ้าแรงต่ำ บ้านน้ำกุง หมู่ ๑๑ จากวัดป่าตามถนนน้ำกุง-ศรีวิไล	เพื่อให้ประชาชนมีไฟฟ้าใช้อย่างทั่วถึง	ขยายเขตไฟฟ้าบริเวณ บ้านน้ำกุง หมู่ ๑๑ จากวัดป่า ตามถนนน้ำกุง-ศรีวิไล	-	-	๓๐๐,๐๐๐	๓๐๐,๐๐๐	๓๐๐,๐๐๐	ประชาชนมีไฟฟ้าใช้ร้อยละ ๑๐๐	ประชาชนมีไฟฟ้าใช้อย่างทั่วถึง	กองช่าง
๑๗	โครงการขยายเขตไฟฟ้าแรงต่ำ บ้านน้ำกุง หมู่	เพื่อให้ประชาชนมีไฟฟ้าใช้อย่างทั่วถึง	ขยายเขตไฟฟ้าบริเวณ บ้านน้ำกุง หมู่ ๑๑ เส้นทางน้ำกุง-ภูพาน	-	-	๒๒๕,๐๐๐	๒๒๕,๐๐๐	๒๒๕,๐๐๐	ประชาชนมีไฟฟ้าใช้ร้อยละ ๑๐๐	ประชาชนมีไฟฟ้าใช้อย่างทั่วถึง	กองช่าง



	๑๑ เส้นทางน้ำ กง-ภูพาน										
๑๘	โครงการขยาย เขตไฟฟ้าแรงต่ำ พร้อมไฟฟ้าส่อง สว่าง บ้านห้วย หันพัฒนา หมู่ ๑๔ รอบวัดศิริ มงคล	เพื่อให้ประชาชนมี ไฟฟ้าใช้อย่าง ทั่วถึง	ขยายเขตไฟฟ้าบริเวณ บ้านห้วยหันพัฒนา หมู่ ๑๔ รอบวัดศิริมงคล	-	-	๒๒๕,๐๐๐	๒๒๕,๐๐๐	๒๒๕,๐๐๐	ประชาชนมี ไฟฟ้าใช้ ร้อยละ ๑๐๐	ประชาชนมี ไฟฟ้าใช้อย่าง ทั่วถึง	กองช่าง
๑๙	โครงการขยาย เขตไฟฟ้าแรงต่ำ บ้านชำภูทอง หมู่ ๙ ซอยบ้าน นายเลิศ-บ้าน นายวิเชียร	เพื่อให้ประชาชนมี ไฟฟ้าใช้อย่าง ทั่วถึง	ขยายเขตไฟฟ้าบริเวณ บ้านชำภูทอง หมู่ ๙ ซอยบ้านนายเลิศ-บ้าน นายวิเชียร	-	-	๑๐๐,๐๐๐	๑๐๐,๐๐๐	๑๐๐,๐๐๐	ประชาชนมี ไฟฟ้าใช้ร้อย ละ ๑๐๐	ประชาชนมี ไฟฟ้าใช้อย่าง ทั่วถึง	กองช่าง
๒๐	โครงการขยาย เขตไฟฟ้าแรงต่ำ บ้านชำภูทอง หมู่ ๙ ซอยวัดผา ขาว	เพื่อให้ประชาชนมี ไฟฟ้าใช้อย่าง ทั่วถึง	ขยายเขตไฟฟ้าบริเวณ บ้านชำภูทอง หมู่ ๙ ซอยวัดผาขาว	-	-	๑๐๐,๐๐๐	๑๐๐,๐๐๐	๑๐๐,๐๐๐	ประชาชนมี ไฟฟ้าใช้ ร้อยละ ๑๐๐	ประชาชนมี ไฟฟ้าใช้อย่าง ทั่วถึง	กองช่าง
๒๑	โครงการขยาย เขตไฟฟ้าแรงต่ำ บ้านชำภูทอง หมู่ ๙ ซอยบ้าน ตู้ชัย	เพื่อให้ประชาชนมี ไฟฟ้าใช้อย่าง ทั่วถึง	ขยายเขตไฟฟ้าบริเวณ บ้านชำภูทอง หมู่ ๙ ซอยบ้านตู้ชัย	-	-	๑๐๐,๐๐๐	๑๐๐,๐๐๐	๑๐๐,๐๐๐	ประชาชนมี ไฟฟ้าใช้ ร้อยละ ๑๐๐	ประชาชนมี ไฟฟ้าใช้อย่าง ทั่วถึง	กองช่าง

๒๒	โครงการขยาย เขตไฟฟ้าแรงต่ำ บ้านดงยาง หมู่ ๖ จำนวน ๑๒ ต้น	เพื่อให้ประชาชนมี ไฟฟ้าใช้อย่าง ทั่วถึง	ขยายเขตไฟฟ้าบริเวณ บ้านดงยาง หมู่ ๖ จำนวน ๑๒ ต้น	-	-	๒๒๕,๐๐๐	๒๒๕,๐๐๐	๒๒๕,๐๐๐	ประชาชนมี ไฟฟ้าใช้ ร้อยละ ๑๐๐	ประชาชนมี ไฟฟ้าใช้อย่าง ทั่วถึง	กองช่าง
๒๓	โครงการขยาย เขตไฟฟ้าแรงต่ำ บ้านดงยาง หมู่ ๖ จากบ้านนาย วิษณุ-วัฒนาป่า บุญ	เพื่อให้ประชาชนมี ไฟฟ้าใช้อย่าง ทั่วถึง	ขยายเขตไฟฟ้าบริเวณ บ้านดงยาง หมู่ ๖ จาก บ้านนายวิษณุ-วัฒนา ป่าบุญ	-	-	๒๒๕,๐๐๐	๒๒๕,๐๐๐	๒๒๕,๐๐๐	ประชาชนมี ไฟฟ้าใช้ ร้อยละ ๑๐๐	ประชาชนมี ไฟฟ้าใช้อย่าง ทั่วถึง	กองช่าง
๒๔	ขยายเขตประปา หมู่บ้านสุรินทร์ พัฒนา หมู่ ๑๓	เพื่อให้ประชาชนมี น้ำใช้อุปโภค บริโภค อย่าง เพียงพอ	ระยะทาง ๕๐๐ ม. หรือเป็นไปตามแบบ แปลนที่ อบต.นาสี กำหนด	-	-	๕๐,๗๙๕	-	-	ประชาชนมีน้ำ ใช้อุปโภค บริโภค ร้อยละ ๘๐	ประชาชนมีน้ำ ใช้อุปโภค บริโภค อย่าง เพียงพอ	กองช่าง
๒๕	ปรับปรุงท่อ น้ำประปารอบ หมู่บ้านนาสี หมู่ ๑	เพื่อให้ประชาชนมี น้ำใช้อุปโภค บริโภค อย่าง เพียงพอ	ระยะทาง ๔,๐๐๐ ม. หรือเป็นไปตามแบบ แปลนที่ อบต.นาสี กำหนด	-	-	๔๐๔,๐๐๐	๔๐๔,๐๐๐	๔๐๔,๐๐๐	ประชาชนมีน้ำ ใช้อุปโภค บริโภค ร้อย ละ ๘๐	ประชาชนมีน้ำ ใช้อุปโภค บริโภค อย่าง เพียงพอ	กองช่าง
๒๖	ปรับปรุงระบบ น้ำประปา พร้อม เพิ่มถังกรอง บ้านพิทักษ์ พัฒนา หมู่ ๑๒	เพื่อให้ประชาชนมี น้ำใช้อุปโภค บริโภค อย่าง เพียงพอ	เป็นไปตามแบบแปลน ที่ อบต.นาสี กำหนด	-	-	๘๐,๐๐๐	-	-	ประชาชนมีน้ำ ใช้อุปโภค บริโภค ร้อย ละ ๘๐	ประชาชนมีน้ำ ใช้อุปโภค บริโภค อย่าง เพียงพอ	กองช่าง

**รายละเอียดโครงการพัฒนา**  
**แผนพัฒนาท้องถิ่น (พ.ศ.๒๕๖๑-๒๕๖๕)**  
**สำหรับ องค์กรปกครองส่วนท้องถิ่นดำเนินการ**  
**องค์การบริหารส่วนตำบลนาสี**

ก. ยุทธศาสตร์จังหวัดที่ ๑ การพัฒนาสังคม ความมั่นคงภายใน สิ่งแวดล้อม และพลังงานสู่ความยั่งยืน

ข. ยุทธศาสตร์การพัฒนาขององค์กรปกครองส่วนท้องถิ่นในเขตจังหวัดหนองบัวลำภู ยุทธศาสตร์การพัฒนาที่ ๒ ด้านการบริหารจัดการและอนุรักษ์ทรัพยากรธรรมชาติและสิ่งแวดล้อมท้องถิ่น

๓. ยุทธศาสตร์ การพัฒนาด้านการบริหารจัดการและอนุรักษ์ทรัพยากรธรรมชาติและสิ่งแวดล้อมอย่างยั่งยืน

๓.๑ แผนงานการเกษตร

ที่	โครงการ	วัตถุประสงค์	เป้าหมาย (ผลผลิตของ โครงการ)	งบประมาณและที่ผ่านมา					ตัวชี้วัด (KPI)	ผลที่คาดว่าจะได้รับ	หน่วยงาน รับผิดชอบ หลัก
				๒๕๖๑ (บาท)	๒๕๖๒ (บาท)	๒๕๖๓ (บาท)	๒๕๖๔ (บาท)	๒๕๖๕ (บาท)			
๑	โครงการปลูกป่าเฉลิมพระเกียรติทดแทนป่าชุมชน	เพื่อปลูกป่าอนุรักษ์ต้นน้ำ	สนับสนุนต้นไม้จากส่วนราชการหรือหน่วยงานอื่น	๑๐,๐๐๐	๑๐,๐๐๐	๑๐,๐๐๐	๑๐,๐๐๐	๑๐,๐๐๐	เพิ่มจำนวนต้นไม้ ร้อยละ ๘๐	เพิ่มต้นไม้และเพื่ออนุรักษ์ต้นน้ำ	สำนักปลัด
๒	โครงการอนุรักษ์พันธุกรรมพืชและป่าชุมชน	เพื่ออนุรักษ์พันธุกรรมพืชและป่าชุมชน	จัดสถานที่อนุรักษ์พันธุกรรมพืชและป่าชุมชน ตำบลนาสี	๒๐,๐๐๐	๒๐,๐๐๐	๒๐,๐๐๐	๒๐,๐๐๐	๒๐,๐๐๐	เพิ่มจำนวนต้นไม้ ร้อยละ ๘๐	เพิ่มต้นไม้และเพื่ออนุรักษ์ต้นน้ำ	สำนักปลัด
๓	โครงการรณรงค์และสร้างแนวป้องกันไฟป่าชุมชน	เพื่อป้องกันการเผาไหม้ทำลายป่าชุมชน	รณรงค์และก่อสร้างแนวป่าชุมชน ตามแบบแปลนที่อบต.นาสีกำหนด	๑๐๐,๐๐๐	๑๐๐,๐๐๐	๑๐๐,๐๐๐	๑๐๐,๐๐๐	๑๐๐,๐๐๐	เพิ่มจำนวนต้นไม้ ร้อยละ ๘๐	ป้องกันการเผาไหม้และทำลายป่าชุมชน	สำนักปลัด

๔	ปรับปรุงภูมิทัศน์ อบต.นาสี	เพื่อปรับปรุงให้มี ภูมิทัศน์ที่สวยงาม	ตามแบบแปลนที่ อบต.นาสีกำหนด	๕๐,๐๐๐	๕๐,๐๐๐	๕๐,๐๐๐	๕๐,๐๐๐	๕๐๐,๐๐๐	ผู้มาติดต่อ ราชการเกิดความ พึงพอใจ ร้อยละ ๘๐	ประชาชนติดต่อ ราชการมีความพึง พอใจ	สำนักปลัด
๕	ปรับปรุงภูมิทัศน์ อ่าง เก็บน้ำหินฮาว	เพื่อปรับปรุงให้มี ภูมิทัศน์ที่สวยงาม เป็นแหล่ง ท่องเที่ยว	ตามแบบแปลนที่ อบต.นาสีกำหนด	๕๐,๐๐๐	๕๐,๐๐๐	๕๐,๐๐๐	๕๐,๐๐๐	๕๐๐,๐๐๐	มีจำนวนผู้เข้า เยี่ยมชมมากขึ้น ร้อยละ ๘๐	เป็นแหล่งพักผ่อน ของประชาชน และนัก ท่องเที่ยว	สำนักปลัด

**รายละเอียดโครงการพัฒนา**  
**แผนพัฒนาท้องถิ่น (พ.ศ.๒๕๖๑-๒๕๖๕)**  
**สำหรับ องค์กรปกครองส่วนท้องถิ่นดำเนินการ**  
**องค์การบริหารส่วนตำบลนาสี**

ก. ยุทธศาสตร์จังหวัดที่ ๑ การพัฒนาสังคม ความมั่นคงภายใน สิ่งแวดล้อม และพลังงานสู่ความยั่งยืน

ข. ยุทธศาสตร์การพัฒนาขององค์กรปกครองส่วนท้องถิ่นในเขตจังหวัดหนองบัวลำภู ยุทธศาสตร์การพัฒนาที่ ๒ ด้านการบริหารจัดการและอนุรักษ์ทรัพยากรธรรมชาติและสิ่งแวดล้อม  
 ท้องถิ่น

๓. ยุทธศาสตร์ การพัฒนาด้านการบริหารจัดการและอนุรักษ์ทรัพยากรธรรมชาติและสิ่งแวดล้อมอย่างยั่งยืน

๓.๒ แผนงานเศษและชุมชน

ที่	โครงการ	วัตถุประสงค์	เป้าหมาย (ผลผลิตของ โครงการ)	งบประมาณและที่ผ่านมา					ตัวชี้วัด (KPI)	ผลที่คาดว่าจะได้รับ	หน่วยงาน รับผิดชอบหลัก
				๒๕๖๑ (บาท)	๒๕๖๒ (บาท)	๒๕๖๓ (บาท)	๒๕๖๔ (บาท)	๒๕๖๕ (บาท)			
๑	จัดซื้อภาชนะใส่ขยะ และคัดแยกขยะ	เพื่อจัดซื้อภาชนะ ใส่ขยะและคัด แยกขยะ	จัดซื้อภาชนะ ใส่ขยะและคัด แยกขยะ จำนวน ๒๐๐ ใบ	๑๐๐,๐๐๐	๑๐๐,๐๐๐	๑๐๐,๐๐๐	๑๐๐,๐๐๐	๑๐๐,๐๐๐	มีภาชนะใส่ ขยะเพิ่มขึ้น ร้อยละ ๘๐	มีภาชนะใส่ ขยะและคัด แยกขยะ	งานกำจัดมูล ฝอยและสิ่ง ปฏิกูล/ สำนักปลัด
๒	โครงการบริหาร จัดการขยะมูลฝอย อบต.นาสี	เพื่อการบริหาร จัดการกำจัดขยะ	จำนวน ๑๒ หมู่บ้าน	๕๐,๐๐๐	๕๐,๐๐๐	๕๐,๐๐๐	๕๐,๐๐๐	๕๐,๐๐๐	ลดปริมาณ ขยะปัญหา การแพร่เชื้อ โรคจากขยะ ลดลง ร้อย ละ ๘๐	ลดปริมาณ ขยะ และ ปัญหาการ แพร่เชื้อโรค จากขยะ ลดลง	งานกำจัดมูล ฝอยและสิ่ง ปฏิกูล/ สำนักปลัด

๓	โครงการปรับปรุง บ่อขยะ ฝั่งกลบขยะ ชุดบ่อขยะ	เพื่อบริหารจัดการ ขยะ ปรับปรุง บริเวณที่ทิ้งขยะ ให้ถูกสุขลักษณะ	ปรับปรุงบ่อ ขยะ ฝั่งกลบ ขยะ ชุดบ่อ ขยะที่ถูกหลัก สุขอนามัย	๑๐๐,๐๐๐	๑๐๐,๐๐๐	๑๐๐,๐๐๐	๑๐๐,๐๐๐	๑๐๐,๐๐๐	บ่อขยะ ๑ แห่ง มีพื้นที่ ทิ้งขยะ เพิ่มขึ้น ร้อย ละ ๘๐	มีบ่อทิ้งขยะ ที่ถูก สุขลักษณะ สภาพแวดล้อม ดีขึ้น	งานกำจัดมูล ฝอยและสิ่ง ปฏิกูล/ สำนักปลัด
๔	โครงการรณรงค์และ ส่งเสริมการบำบัด น้ำเสียจากครัวเรือน	เพื่อพัฒนา ศักยภาพการ จัดการสิ่งแวดล้อม	อบรมให้ ความรู้การบ บัดน้ำเสียจาก ครัวเรือน ทั้ง ๑๒ หมู่บ้าน	๒๐,๐๐๐	๒๐,๐๐๐	๒๐,๐๐๐	๒๐,๐๐๐	๒๐,๐๐๐	ครัวเรือนมี วิธีการ จัดการน้ำ เสีย เพิ่มขึ้น ร้อยละ ๘๐	ประชาชนมี การบำบัดน้ำ เสียจาก ครัวเรือน	งานบำบัดน้ำ เสีย/สำนัก ปลัด
๕	โครงการหมู่บ้าน อยู่ สร้างหมู่บ้าน ต้นแบบ ชุมชน เข้มแข็ง	เพื่อความเป็น ระเบียบเรียบร้อย และ สะอาด สวยงาม	สนับสนุนการ จัดกิจกรรม ประกวด หมู่บ้านน่าอยู่ เป็นหมู่บ้าน ต้นแบบ	๒๐,๐๐๐	๒๐,๐๐๐	๒๐,๐๐๐	๒๐,๐๐๐	๒๐,๐๐๐	มีหมู่บ้าน ต้นแบบ ชุมชน เข้มแข็งร้อยละ ๘๐	ความเป็น ระเบียบ เรียบร้อย และ สะอาด สวยงาม	สำนักปลัด

**รายละเอียดโครงการพัฒนา**  
**แผนพัฒนาท้องถิ่น (พ.ศ.๒๕๖๑-๒๕๖๕)**  
**สำหรับ องค์กรปกครองส่วนท้องถิ่นดำเนินการ**  
**องค์การบริหารส่วนตำบลนาสี**

แบบ ผ. ๐๒

ก. ยุทธศาสตร์จังหวัดที่ ๑ การพัฒนาสังคม ความมั่นคงภายใน สิ่งแวดล้อม และพลังงานสู่ความยั่งยืน

ข. ยุทธศาสตร์การพัฒนาขององค์กรปกครองส่วนท้องถิ่นในเขตจังหวัดหนองบัวลำภู ยุทธศาสตร์ที่ ๔ ยุทธศาสตร์การพัฒนาด้านศิลปวัฒนธรรม จารีตประเพณี และภูมิปัญญาท้องถิ่น

**๔. ยุทธศาสตร์ การพัฒนาด้านศิลปวัฒนธรรม จารีต ประเพณีและภูมิปัญญาท้องถิ่น**

**๔.๑ แผนงานการศาสนาวัฒนธรรมและนันทนาการ**

ที่	โครงการ	วัตถุประสงค์	เป้าหมาย (ผลผลิตของ โครงการ)	งบประมาณและที่ผ่านมา					ตัวชี้วัด (KPI)	ผลที่คาดว่าจะได้รับ	หน่วยงาน รับผิดชอบ หลัก
				๒๕๖๑ (บาท)	๒๕๖๒ (บาท)	๒๕๖๓ (บาท)	๒๕๖๔ (บาท)	๒๕๖๕ (บาท)			
๑	จัดงานประเพณี บุญข้าวใจใหญ่ปิด ทองหลวงพ่อพระ ไชยเชษฐาธิราช	เพื่ออนุรักษ์ วัฒนธรรมและสืบ สานงานบุญ ประเพณีท้องถิ่น	จัดงานบุญ ประเพณีบุญ ข้าวใจปิดทอง หลวงพ่อพระ ไชยเชษฐาธิราช ขึ้น๑๓ค่ำเดือน ๓	๕๐,๐๐๐	๕๐,๐๐๐	๕๐,๐๐๐	๕๐,๐๐๐	๕๐,๐๐๐	ประชาชนมีส่วนร่วม ในการ อนุรักษ์และสืบ ทอดประเพณี ท้องถิ่น	ประชาชนมีส่วนร่วม ในการ อนุรักษ์และสืบ ทอดประเพณี ท้องถิ่น	สำนักปลัด
๒	ส่งขบวนเข้า ร่วมงานสักการะ ศาลสมเด็จพระ นเรศวรมหาราช	เพื่ออนุรักษ์ วัฒนธรรมและสืบ สานงานบุญ ประเพณีท้องถิ่น	จัดขบวนเข้า ร่วมงาน สักการะศาล สมเด็จพระ นเรศวร มหาราช	๓๐,๐๐๐	๓๐,๐๐๐	๓๐,๐๐๐	๓๐,๐๐๐	๓๐,๐๐๐	ประชาชนมีส่วนร่วม ในการ อนุรักษ์และสืบ ทอดประเพณี ท้องถิ่น	ประชาชนมีส่วนร่วม ในการ อนุรักษ์และสืบ ทอดประเพณี ท้องถิ่น	สำนักปลัด

๓	สนับสนุนการจัดกิจกรรมของสภาวัฒนธรรมตำบลนาสี	เพื่ออนุรักษ์วัฒนธรรมและสืบสานงานบุญประเพณีท้องถิ่น	งานประเพณีและวัฒนธรรมท้องถิ่น	๒๔๐,๐๐๐	๒๔๐,๐๐๐	๒๔๐,๐๐๐	๒๔๐,๐๐๐	๒๔๐,๐๐๐	ประชาชนมีส่วนร่วมในการอนุรักษ์และสืบทอดประเพณีท้องถิ่น	ประชาชนมีส่วนร่วมในการอนุรักษ์และสืบทอดประเพณีท้องถิ่น	สำนักปลัด
๔	จัดงานประเพณีวัฒนธรรมต่างๆ และกิจกรรมวันสำคัญทางศาสนา	เพื่ออนุรักษ์วัฒนธรรมและสืบสานงานบุญประเพณีท้องถิ่น เพื่ออนุรักษ์วัฒนธรรมและสืบสานงานบุญประเพณีท้องถิ่น	จัดงานประเพณีวัฒนธรรมต่างๆ และกิจกรรมวันสำคัญทางศาสนา	๒๐,๐๐๐	๒๐,๐๐๐	๒๐,๐๐๐	๒๐,๐๐๐	๒๐,๐๐๐	ประชาชนมีส่วนร่วมในการอนุรักษ์ภูมิปัญญาท้องถิ่น	ประชาชนมีส่วนร่วมในการอนุรักษ์ภูมิปัญญาท้องถิ่น	สำนักปลัด



**รายละเอียดโครงการพัฒนา**  
**แผนพัฒนาท้องถิ่น (พ.ศ.๒๕๖๑-๒๕๖๕)**  
**สำหรับ องค์กรปกครองส่วนท้องถิ่นดำเนินการ**  
**องค์การบริหารส่วนตำบลนาสี**

ก. ยุทธศาสตร์จังหวัดที่ ๔ การเพิ่มประสิทธิภาพการบริหารจัดการภาครัฐ

ข. ยุทธศาสตร์การพัฒนาขององค์กรปกครองส่วนท้องถิ่นในเขตจังหวัดหนองบัวลำภู ยุทธศาสตร์ที่ ๓ การพัฒนาด้านการพัฒนาคุณภาพชีวิตของประชาชนในท้องถิ่น

๕. ยุทธศาสตร์ การพัฒนาด้านการบริหารจัดการบ้านเมืองและสังคมที่ดี

๕.๑ แผนงานบริหารงานทั่วไป

ที่	โครงการ	วัตถุประสงค์	เป้าหมาย (ผลผลิตของ โครงการ)	งบประมาณและที่ผ่านมา					ตัวชี้วัด (KPI)	ผลที่คาดว่าจะได้รับ	หน่วยงาน รับผิดชอบ หลัก
				๒๕๖๑ (บาท)	๒๕๖๒ (บาท)	๒๕๖๓ (บาท)	๒๕๖๔ (บาท)	๒๕๖๕ (บาท)			
๑	ค่าใช้จ่ายในการ เลือกตั้งท้องถิ่น	เพื่อใช้เป็น ค่าใช้จ่ายในการ เลือกตั้งท้องถิ่น	ค่าใช้จ่ายในการ เลือกตั้งท้องถิ่น	๓๐๐,๐๐๐	๓๐๐,๐๐๐	๓๐๐,๐๐๐	๓๐๐,๐๐๐	๓๐๐,๐๐๐	การเลือกตั้ง ท้องถิ่น	การเลือกตั้ง ท้องถิ่น	สำนักปลัด
๒	โครงการจัดเวที ประชาคม	เพื่อการจัดเวที ประชาคม	เพื่อใช้จ่ายในการ จัดเวทีประชาคม	๓๐,๐๐๐	๓๐,๐๐๐	๓๐,๐๐๐	๓๐,๐๐๐	๓๐,๐๐๐	ประชาชนมีส่วน ร่วมในการจัดเวที ประชาคม	ประชาชนมีส่วน ร่วมในการจัดเวที ประชาคม	สำนักปลัด
๓	โครงการเพิ่ม ประสิทธิภาพ บุคลากรท้องถิ่น ประชาชนและผู้นำ ชุมชน กลุ่มอาชีพ	เพื่อเพิ่ม ศักยภาพ บุคลากรท้องถิ่น ประชาชนและ ผู้นำชุมชน กลุ่ม อาชีพ	บุคลากรท้องถิ่น ประชาชนและ ผู้นำชุมชน กลุ่ม อาชีพได้พัฒนา และศักยภาพ เพิ่มขึ้น	๓๐๐,๐๐๐	๓๐๐,๐๐๐	๓๐๐,๐๐๐	๓๐๐,๐๐๐	๓๐๐,๐๐๐	บุคลากรท้องถิ่น ประชาชนและ ผู้นำชุมชน มี ศักยภาพเพิ่มขึ้น ร้อยละ ๑๐๐	บุคลากรท้องถิ่น ประชาชนและ ผู้นำชุมชน มี ศักยภาพในการ พัฒนาท้องถิ่น	สำนักปลัด

๔	โครงการส่งเสริม คุณธรรม จริยธรรมบุคลากร ท้องถิ่น ประชาชน และผู้นำชุมชน กลุ่มอาชีพ	เพื่อสร้างพลังจิต ใต้สำนึกให้ บุคลากร สามารถนำ คุณธรรม จริยธรรม มาใช้ ในการดำเนิน ชีวิต	บุคลากรท้องถิ่น ประชาชนและ ผู้นำชุมชน กลุ่ม อาชีพ	๒๐,๐๐๐	๒๐,๐๐๐	๒๐,๐๐๐	๒๐,๐๐๐	๒๐,๐๐๐	บุคลากรท้องถิ่น มีคุณธรรม จริยธรรม เพิ่มขึ้น ร้อยละ ๑๐๐	บุคลากรใน ท้องถิ่น มี คุณธรรม จริยธรรมมาใช้ในการ ปฏิบัติงาน	สำนักปลัด
๕	โครงการฝึกอบรม พระราชบัญญัติ ข้อมูลข่าวสารของ ทางราชการ พ.ศ. .๒๕๕๐ กฎหมาย เบื้องต้นและ กฎหมายทาง ท้องถิ่นให้แก่ ประชาชน	เพื่อให้ ประชาชนได้รับ รู้กฎหมาย เบื้องต้นเพื่อ นำไปปฏิบัติได้ อย่างถูกต้องใน สังคม	-ประชาชนใน พื้นที่ไม่น้อยกว่า ร้อยละ ๕๐ มีความรู้ใน กฎหมายท้องถิ่น	๒๐,๐๐๐	๒๐,๐๐๐	๒๐,๐๐๐	๒๐,๐๐๐	๒๐,๐๐๐	ประชาชนได้รับรู้ กฎหมายเบื้องต้น เพื่อนำไปปฏิบัติ ได้อย่างถูกต้องใน สังคมร้อยละ ๑๐๐	ประชาชนได้รับรู้ กฎหมายเบื้องต้น เพื่อนำไปปฏิบัติ ได้อย่างถูกต้องใน สังคม	สำนักปลัด
๖	โครงการส่งเสริม ความรู้เกี่ยวกับ ประชาธิปไตยและ การมีส่วนร่วมของ ประชาชน เด็ก และเยาวชน	เพื่อให้ผู้นำ ชุมชนและ ประชาชนได้รับ ความรู้เกี่ยวกับ ประชาธิปไตย มากขึ้น	ผู้นำชุมชนและ ประชาชนใน พื้นที่ไม่น้อยกว่า ร้อยละ ๕๐ มี ความรู้เกี่ยวกับ การมีส่วนร่วม	๒๐,๐๐๐	๒๐,๐๐๐	๒๐,๐๐๐	๒๐,๐๐๐	๒๐,๐๐๐	ผู้นำชุมชนและ ประชาชน เด็ก เยาวชน ได้รับ ความรู้เกี่ยวกับ ประชาธิปไตย มากขึ้น ร้อยละ ๑๐๐	ผู้นำชุมชนและ ประชาชน เด็ก และเยาวชน ได้รับความรู้ เกี่ยวกับ ประชาธิปไตย มากขึ้น	สำนักปลัด

๗	โครงการบริการเชิงรุก การให้บริการนอกสถานที่	เพื่อให้ประชาชนได้รับความรู้เรื่องภาษีและบริการนอกสถานที่	ประชาชนได้รับความรู้เรื่องภาษีและบริการนอกสถานที่	๒๐,๐๐๐	๒๐,๐๐๐	๒๐,๐๐๐	๒๐,๐๐๐	๒๐,๐๐๐	ประชาชนได้รับรู้ร้อยละ ๑๐๐	ประชาชนได้รับความรู้เรื่องภาษีและบริการนอกสถานที่	กองคลัง/ สำนักปลัด
๘	โครงการส่งเสริมและสนับสนุนการป้องกันปราบปรามการทุจริต	เพื่อป้องกันปราบปรามการทุจริต	รณรงค์ป้องกันปราบปรามการทุจริต สร้างความโปร่งใส	๒๐,๐๐๐	๒๐,๐๐๐	๒๐,๐๐๐	๒๐,๐๐๐	๒๐,๐๐๐	ป้องกันปราบปรามการทุจริตร้อยละ ๑๐๐	ป้องกันปราบปรามการทุจริต	สำนักปลัด
๙	โครงการจัดซื้ออุปกรณ์หอกระจายข่าวพร้อมติดตั้ง ทุกหมู่บ้านในเขต อบต.นาสี	- เพื่อให้ประชาชนรับรู้ข้อมูลข่าวสารรับทราบโครงการรณรงค์ต่างๆของรัฐได้อย่างทั่วถึง	อุปกรณ์หอกระจายข่าวพร้อมติดตั้งทุกหมู่บ้านในเขต อบต.นาสี	๑๐๐,๐๐๐	๑๐๐,๐๐๐	๑๐๐,๐๐๐	๑๐๐,๐๐๐	๑๐๐,๐๐๐	มีหอกระจายข่าวเพิ่มขึ้น ร้อยละ ๑๐๐	-ประชาชนรับรู้ข้อมูลข่าวสารรับทราบโครงการรณรงค์ต่าง ๆ ของรัฐได้อย่างทั่วถึง	สำนักปลัด

**รายละเอียดโครงการพัฒนา**  
**แผนพัฒนาท้องถิ่น (พ.ศ.๒๕๖๑-๒๕๖๕)**  
**สำหรับ องค์กรปกครองส่วนท้องถิ่นดำเนินการ**  
**องค์การบริหารส่วนตำบลนาสี**

แบบ ผ. ๐๒

ก. ยุทธศาสตร์จังหวัดที่ ๔ การเพิ่มประสิทธิภาพการบริหารจัดการภาครัฐ

ข. ยุทธศาสตร์การพัฒนาขององค์กรปกครองส่วนท้องถิ่นในเขตจังหวัดหนองบัวลำภู ยุทธศาสตร์ที่ ๓ การพัฒนาด้านการพัฒนาคุณภาพชีวิตของประชาชนในท้องถิ่น

**๕. ยุทธศาสตร์ การพัฒนาด้านการบริหารจัดการบ้านเมืองและสังคมที่ดี**

**๕.๒ แผนงานการรักษาความสงบภายใน**

ที่	โครงการ	วัตถุประสงค์	เป้าหมาย (ผลผลิตของ โครงการ)	งบประมาณและที่ผ่านมา					ตัวชี้วัด (KPI)	ผลที่คาดว่าจะได้รับ	หน่วยงาน รับผิดชอบ หลัก
				๒๕๖๑ (บาท)	๒๕๖๒ (บาท)	๒๕๖๓ (บาท)	๒๕๖๔ (บาท)	๒๕๖๕ (บาท)			
๑	โครงการรณรงค์ และป้องกันการลด อุบัติเหตุช่วง เทศกาลปีใหม่	เพื่อรณรงค์และ ป้องกันการลด อุบัติเหตุช่วง เทศกาลปีใหม่	รณรงค์ ซ้อม แผนและป้องกัน การลดอุบัติเหตุ ช่วงเทศกาลปีใหม่	๕๐,๐๐๐	๕๐,๐๐๐	๕๐,๐๐๐	๕๐,๐๐๐	๕๐,๐๐๐	รณรงค์และ ป้องกันการลด อุบัติเหตุช่วง เทศกาลปีใหม่ ร้อยละ ๑๐๐	รณรงค์และ ป้องกันการลด อุบัติเหตุช่วง เทศกาลปีใหม่	สำนักปลัด
๒	โครงการรณรงค์ และป้องกันการลด อุบัติเหตุช่วง เทศกาลสงกรานต์	เพื่อรณรงค์และ ป้องกันการลด อุบัติเหตุช่วง เทศกาลสงกรานต์	รณรงค์ ซ้อม แผนและป้องกัน การลดอุบัติเหตุ ช่วงเทศกาล สงกรานต์	๕๐,๐๐๐	๕๐,๐๐๐	๕๐,๐๐๐	๕๐,๐๐๐	๕๐,๐๐๐	รณรงค์และ ป้องกันการลด อุบัติเหตุช่วง เทศกาลสงกรานต์ ร้อยละ ๑๐๐	รณรงค์และ ป้องกันการลด อุบัติเหตุช่วง เทศกาล สงกรานต์	สำนักปลัด
๓	โครงการฝึกอบรม จัดตั้งและทบทวน อปพร.อบต.นาสี	เพื่อฝึกอบรม จัดตั้งและทบทวน อปพร.อบต.นาสี	ฝึกอบรมจัดตั้ง และทบทวน อป พร.อบต.นาสี	๑๐๐,๐๐๐	๑๐๐,๐๐๐	๑๐๐,๐๐๐	๑๐๐,๐๐๐	๑๐๐,๐๐๐	อปพร.อบต.นาสีมี ทักษะและชำนาญใน การปฏิบัติหน้าที่ ร้อยละ ๑๐๐	ฝึกอบรมจัดตั้ง และทบทวน อป พร.อบต.นาสี	สำนักปลัด

๔	โครงการจัดซื้อเครื่องแต่งกายอปพร.	เพื่อการปฏิบัติงานของอปพร. มีความปลอดภัยมากขึ้น	จัดซื้อเครื่องแต่งกายอปพร.	๕๐,๐๐๐	๕๐,๐๐๐	๕๐,๐๐๐	๕๐,๐๐๐	๕๐,๐๐๐	การปฏิบัติงานของ อปพร. มีความปลอดภัยมากขึ้น ร้อยละ ๑๐๐	การปฏิบัติงานของ อปพร. มีความปลอดภัยมากขึ้น	สำนักปลัด
๕	โครงการติดตั้งกล้องวงจรปิดตามหมู่บ้านในเขตอบต.นาสี	เพื่อรักษาความปลอดภัยและป้องกันโจรผู้ร้ายก่อเหตุ	ติดตั้งกล้องวงจรปิดทุกหมู่บ้านในเขต อบต.นาสี	๓๐๐,๐๐๐	๓๐๐,๐๐๐	๓๐๐,๐๐๐	๓๐๐,๐๐๐	๓๐๐,๐๐๐	ประชาชนมีความปลอดภัยมากขึ้น ร้อยละ ๑๐๐	ประชาชนมีความปลอดภัยในชีวิตและทรัพย์สิน	สำนักปลัด
๖	โครงการฝึกอบรมประชาชนรู้ทันสาธารณสุขภัยและการซ่อมแซมสาธารณสุข	เพื่อให้ประชาชนรู้ทันสาธารณสุขภัยและการซ่อมแซมสาธารณสุขให้กับประชาชน	ฝึกอบรมประชาชนรู้ทันสาธารณสุขภัยและการซ่อมแซม สาธารณภัย ให้กับประชาชนในพื้นที่	๒๐,๐๐๐	๒๐,๐๐๐	๒๐,๐๐๐	๒๐,๐๐๐	๒๐,๐๐๐	ประชาชนมีความปลอดภัยมากขึ้น ร้อยละ ๑๐๐	ประชาชนมีความปลอดภัยเมื่อเกิดสาธารณสุขภัย	สำนักปลัด
๗	โครงการป้องกันและแก้ไขปัญหายาเสพติด	บูรณาการส่วนราชการมன்றป้องกันและแก้ไขปัญหายาเสพติด	ลดปัญหายาเสพติดและผลกระทบต่อสังคมและหมู่บ้าน/ชุมชนจากผู้เสพยาเสพติด ในการก่ออาชญากรรมในสังคม	๒๐,๐๐๐	๒๐,๐๐๐	๒๐,๐๐๐	๒๐,๐๐๐	๒๐,๐๐๐	ผู้ติดยาเสพติดที่ผ่านบำบัดและผ่านการอบรมจากโครงการจะไม่กลับไปติดยาเสพติดอีก	ผู้ติดยาเสพติดมีจำนวนลดลง	สำนักปลัด

**รายละเอียดโครงการพัฒนา**  
**แผนพัฒนาท้องถิ่น (พ.ศ.๒๕๖๑-๒๕๖๕)**  
**สำหรับ องค์กรปกครองส่วนท้องถิ่นดำเนินการ**  
**องค์การบริหารส่วนตำบลนาสี**

ก. ยุทธศาสตร์จังหวัดที่ ๑ การพัฒนาสังคม ความมั่นคงภายใน สิ่งแวดล้อม และพลังงานสู่ความยั่งยืน

ข. ยุทธศาสตร์การพัฒนาขององค์กรปกครองส่วนท้องถิ่นในเขตจังหวัดหนองบัวลำภู ยุทธศาสตร์ที่ ๓ การพัฒนาด้านการพัฒนาคุณภาพชีวิตของประชาชนในท้องถิ่น

**๖. ยุทธศาสตร์ การพัฒนาคนและสังคม**

**๖.๑ แผนงานการศึกษา**

ที่	โครงการ	วัตถุประสงค์	เป้าหมาย (ผลผลิตของ โครงการ)	งบประมาณและที่ผ่านมา					ตัวชี้วัด (KPI)	ผลที่คาดว่าจะ ได้รับ	หน่วยงาน รับผิดชอบ หลัก
				๒๕๖๑ (บาท)	๒๕๖๒ (บาท)	๒๕๖๓ (บาท)	๒๕๖๔ (บาท)	๒๕๖๕ (บาท)			
๑	โครงการอาหารเสริม (นม) สำหรับโรงเรียน ประถมในเขต อบต. นาสี(สพฐ) และเด็กเล็ก ศพด.อบต.นาสี	เพื่อเป็นค่าอาหารเสริม(นม) สำหรับโรงเรียนประถมในเขต อบต.นาสี (สพฐ) และเด็กเล็ก ศพด.อบต.นาสี	เด็กนักเรียน ประถมศึกษา ในเขต อบต. นาสี(สพฐ) และเด็กเล็ก ศพด.อบต.นาสี	๑,๔๐๐,๐๐๐	๑,๔๐๐,๐๐๐	๑,๔๐๐,๐๐๐	๑,๔๐๐,๐๐๐	๑,๔๐๐,๐๐๐	เด็กนักเรียน ประถมศึกษา ในเขต อบต.นาสี(สพฐ) จำนวน ๒ โรงเรียน และเด็กเล็ก ศพด.อบต.นาสี	เด็กนักเรียน ในเขต อบต.นาสี และเด็กเล็ก ศพด.อบต.นาสี ได้ดื่มนมทุกวันทำให้ร่างกายแข็งแรง เต็มโตตามวัย	สำนักปลัด
๒	โครงการสนับสนุน ค่าใช้จ่าย ค่าอาหารกลางวัน สำหรับ ศพด.อบต.นาสี	เพื่อ อุดหนุน ค่าอาหารกลางวัน สำหรับ ศพด.อบต.นาสี	เด็กนักเรียน ศพด. อบต.นาสี	๙๐๐,๐๐๐	๙๐๐,๐๐๐	๙๐๐,๐๐๐	๙๐๐,๐๐๐	๙๐๐,๐๐๐	เด็กนักเรียน ศพด.อบต.นาสี	เด็กนักเรียน ศพด. ได้รับอาหารกลางวันถูกหลักโภชนาการ	สำนักปลัด

๓	โครงการจัดหาวัสดุครุภัณฑ์ อุปกรณ์ สื่อการเรียนการสอนทางการศึกษา สำหรับโรงเรียนประถมในเขต อบต.นาสี(สพฐ) และเด็กเล็ก ศพด.อบต.นาสี	เพื่อให้มีวัสดุครุภัณฑ์ อุปกรณ์ สื่อการเรียนการสอนทางการศึกษา ที่ทันสมัย ส่งเสริมพัฒนาการตามวัยของเด็ก	โรงเรียน ในเขต อบต.นาสี (สพฐ) และเด็กเล็ก ศพด.อบต.นาสี	๔๐๐,๐๐๐	๔๐๐,๐๐๐	๔๐๐,๐๐๐	๔๐๐,๐๐๐	๔๐๐,๐๐๐	โรงเรียน ในเขต อบต.นาสี(สพฐ) และเด็กเล็ก ศพด.อบต.นาสี	มีวัสดุ ครุภัณฑ์ อุปกรณ์ สื่อการเรียนการสอนทางการศึกษา ที่ทันสมัย ส่งเสริมพัฒนาการตามวัยของเด็ก	สำนักปลัด
๔	โครงการจัดกิจกรรมวันเด็กแห่งชาติ กิจกรรมวันสำคัญต่างๆ สำหรับโรงเรียนประถมในเขต อบต.นาสี(สพฐ) และเด็กเล็ก ศพด.อบต.นาสี	เพื่อจัดกิจกรรมวันเด็กแห่งชาติ กิจกรรมวันสำคัญต่างๆ สำหรับโรงเรียนประถมในเขต อบต.นาสี (สพฐ) และเด็กเล็ก ศพด.อบต.นาสี	โรงเรียน ในเขต อบต.นาสี (สพฐ) และเด็กเล็ก ศพด.อบต.นาสี	๕๐,๐๐๐	๕๐,๐๐๐	๕๐,๐๐๐	๕๐,๐๐๐	๕๐,๐๐๐	โรงเรียน ในเขต อบต.นาสี(สพฐ) และเด็กเล็ก ศพด.อบต.นาสี	นักเรียนได้ร่วมกิจกรรมวันเด็กแห่งชาติ กิจกรรมวันสำคัญต่างๆ และและเกิดการเรียนรู้อย่างสมวัย	สำนักปลัด
๕	โครงการพัฒนาการเรียนรู้สู่อาเซียน	เพื่อพัฒนาระบบเทคโนโลยีสารสนเทศเพื่อการศึกษาที่ทันสมัย	ครูและบุคลากร ศพด.อบต.นาสี จำนวน ๑๒ คน	๕๐,๐๐๐	๕๐,๐๐๐	๑๐,๐๐๐	๑๐,๐๐๐	๑๐,๐๐๐	ศพด.อบต.นาสี	มีสื่อการเรียนการสอนทางการศึกษา ที่ทันสมัย ส่งเสริมพัฒนาการตามวัยของเด็ก	สำนักปลัด
๖	โครงการพัฒนาคุณภาพผู้เรียน	เพื่อส่งเสริมพัฒนาการเด็กปฐมวัยครบทั้ง๔ด้าน	นักเรียน ศพด.อบต.นาสี จำนวน ๑๕๐ คน	๕๐,๐๐๐	๕๐,๐๐๐	๕๐,๐๐๐	๕๐,๐๐๐	๕๐,๐๐๐	ศพด.อบต.นาสี	เด็กปฐมวัยมีพัฒนาการครบ๔ด้านเหมาะสมตามวัย	สำนักปลัด

๗	โครงการศูนย์พัฒนาเด็กเล็กนำอยู่ ต่อเติมซ่อมแซมและปรับปรุงภูมิทัศน์ ศพต.อบต.นาสี	เพื่อ บำรุงรักษาสถานที่ดูแลเด็กให้มีความคงทนถาวรและมีความปลอดภัย	ศพต. อบต.นาสี	๕๐๐,๐๐๐	๕๐๐,๐๐๐	๕๐๐,๐๐๐	๕๐๐,๐๐๐	๕๐๐,๐๐๐	ศพต. อบต.นาสี	ศพต. อบต.นาสี ให้มีความสวยงามคงทนถาวรและมีความปลอดภัย	สำนักปลัด
๘	โครงการไอโอดีนเพื่อสุขภาพเด็ก ตามแนวพระราชดำริสมเด็จพระเทพรัตนราชสุดาฯ	เพื่อส่งเสริมพัฒนาการเด็กอายุ ๐-๖ ปี ให้มีพัฒนาการสมวัย	เด็กอายุ ๐-๖ ปี และศพต.อบต.นาสี	๑๐,๐๐๐	๑๐,๐๐๐	๑๐,๐๐๐	๑๐,๐๐๐	๑๐,๐๐๐	เด็กอายุ ๐-๖ ปี และศพต.อบต.นาสี	เด็กอายุ ๐-๖ ปี มีพัฒนาการสมวัย	สำนักปลัด
๙	โครงการแข่งขันกีฬา ศพต.อบต.นาสี	เพื่อให้เด็กมีสุขภาพพลานามัยที่สมบูรณ์ทั้งร่างกายและจิตใจ	ผู้เรียน ๑๖๐ คน ในศพต.อบต.นาสี	๑๐,๐๐๐	๑๐,๐๐๐	๑๐,๐๐๐	๑๐,๐๐๐	๑๐,๐๐๐	ศพต. อบต.นาสี	เด็กมีสุขภาพพลานามัยที่สมบูรณ์ทั้งร่างกายและจิตใจ	สำนักปลัด
๑๐	โครงการศึกษาแหล่งเรียนรู้นอกสถานที่ เพื่อพัฒนาศักยภาพ ครู นักเรียน ศพต.อบต.นาสี	เพื่อให้ครู เด็กนักเรียนเกิดการเรียนรู้อย่างมีความสุข จากประสบการณ์และสถานที่จริง	ครูและนักเรียน ๑๖๐ คน ในศพต.อบต.นาสี	๑๐,๐๐๐	๑๐,๐๐๐	๑๐,๐๐๐	๑๐,๐๐๐	๑๐,๐๐๐	ศพต. อบต.นาสี	ครู เด็กนักเรียนเกิดการเรียนรู้อย่างมีความสุขจากประสบการณ์และสถานที่จริง	สำนักปลัด
๑๑	โครงการส่งเสริมภูมิปัญญาท้องถิ่นสำหรับเด็กปฐมวัย	เพื่อให้ครู เด็กปฐมวัยรักและหวงแหนเห็นคุณค่าของภูมิปัญญาท้องถิ่น	ครูและนักเรียน ๑๖๐ คน ในศพต.อบต.นาสี	๑๐,๐๐๐	๑๐,๐๐๐	๑๐,๐๐๐	๑๐,๐๐๐	๑๐,๐๐๐	ศพต. อบต.นาสี	ครู เด็กปฐมวัยรักและหวงแหนเห็นคุณค่าของภูมิปัญญาท้องถิ่น	สำนักปลัด
๑๒	โครงการสนับสนุน	เพื่อส่งเสริม	สำหรับ	๖๐,๐๐๐	๖๐,๐๐๐	๖๐,๐๐๐	๖๐,๐๐๐	๖๐,๐๐๐	โรงเรียนในเขต อบต.	ผู้เรียนมีความรู้	สำนักปลัด



	กิจกรรมทางวิชาการ สำหรับโรงเรียนในเขต อบต.นาสี	สนับสนุนกิจกรรม ทางวิชาการ สำหรับโรงเรียนใน เขต อบต.นาสี	โรงเรียนในเขต อบต.นาสี						นาสี	ทักษะในการใช้ หลักวิชาการ	
๑๓	โครงการรณรงค์ป้องกัน และควบคุมโรคติดต่อ ในศพต.อบต.นาสี	เพื่อให้ผู้ปกครอง ครู เด็กนักเรียน มี ความรู้และป้องกัน เรื่องโรคติดต่อใน ศพต.อบต.นาสี	อบรมให้ ความรู้ ผู้ปกครอง ครู เด็กนักเรียน มี ความรู้และ ป้องกันเรื่อง โรคติดต่อใน ศพต.อบต.นาสี	๑๐,๐๐๐	๑๐,๐๐๐	๑๐,๐๐๐	๑๐,๐๐๐	๑๐,๐๐๐	ศพต. อบต.นาสี ปลอดภัยจาก โรคติดต่อ	ผู้ปกครอง ครู เด็กนักเรียน มี ความรู้และ ป้องกันเรื่อง โรคติดต่อ	สำนักปลัด
๑๔	โครงการรณรงค์ป้องกัน และควบคุมโรค ไข้เลือดออก ในศพต. อบต.นาสี	เพื่อให้ผู้ปกครอง ครู เด็กนักเรียน มี ความรู้และป้องกัน เรื่องโรค ไข้เลือดออก ใน ศพต.อบต.นาสี	รณรงค์ป้องกัน และควบคุม โรค ไข้เลือดออก ในศพต.อบต. นาสี	๑๐,๐๐๐	๑๐,๐๐๐	๑๐,๐๐๐	๑๐,๐๐๐	๑๐,๐๐๐	ศพต. อบต.นาสี ปลอดภัยจากโรค ไข้เลือดออก	ผู้ปกครอง ครู เด็กนักเรียน ศพต.อบต.นาสี ไม่เป็นโรค ไข้เลือดออก	สำนักปลัด
๑๕	โครงการส่งเสริม สุขภาพด้านต่างๆ และ ทดสอบพัฒนาการเด็ก ช่วงอายุ ๒-๕ ปี	เพื่อให้ผู้ปกครอง ครู เด็กนักเรียน มี สุขภาพพลานามัย โภชนาการ และ พัฒนาการให้ เหมาะสมตามวัย ในศพต.อบต.นาสี	ส่งเสริมให้ ความรู้เรื่อง สุขภาพ และ ทดสอบ พัฒนาการเด็ก ช่วงอายุ ๒-๕ ปี	๑๐,๐๐๐	๑๐,๐๐๐	๑๐,๐๐๐	๑๐,๐๐๐	๑๐,๐๐๐	ศพต. อบต.นาสี มี สุขภาพดีและมี พัฒนาการ เหมาะสมตามวัย	ผู้ปกครอง ครู เด็กนักเรียน มี สุขภาพพลานามัย โภชนาการ และ พัฒนาการให้ เหมาะสมตามวัย	สำนักปลัด

**รายละเอียดโครงการพัฒนา**  
**แผนพัฒนาท้องถิ่น (พ.ศ.๒๕๖๑-๒๕๖๕)**  
**สำหรับ องค์กรปกครองส่วนท้องถิ่นดำเนินการ**  
**องค์การบริหารส่วนตำบลนาสี**

แบบ ผ. ๑๒

ก. ยุทธศาสตร์จังหวัดที่ ๑ การพัฒนาสังคม ความมั่นคงภายใน สิ่งแวดล้อม และพลังงานสู่ความยั่งยืน

ข. ยุทธศาสตร์การพัฒนาขององค์กรปกครองส่วนท้องถิ่นในเขตจังหวัดหนองบัวลำภู ยุทธศาสตร์ที่ ๓ การพัฒนาด้านการพัฒนาคุณภาพชีวิตของประชาชนในท้องถิ่น

**๖. ยุทธศาสตร์ การพัฒนาคนและสังคม**

**๖.๒ แผนงานสังคมสงเคราะห์**

ที่	โครงการ	วัตถุประสงค์	เป้าหมาย (ผลผลิตของ โครงการ)	งบประมาณและที่ผ่านมา					ตัวชี้วัด (KPI)	ผลที่คาดว่าจะได้รับ	หน่วยงาน รับผิดชอบ หลัก
				๒๕๖๑ (บาท)	๒๕๖๒ (บาท)	๒๕๖๓ (บาท)	๒๕๖๔ (บาท)	๒๕๖๕ (บาท)			
๑	โครงการ สงเคราะห์เบี้ยยัง ชีพผู้สูงอายุ	เพื่อช่วยเหลือเงิน ดำรงชีวิต และ สวัสดิการทาง สังคมให้กับ ผู้สูงอายุ	ผู้สูงอายุ ใน เขต อบต.นาสี	๔,๐๐๐,๐๐๐	๔,๐๐๐,๐๐๐	๔,๐๐๐,๐๐๐	๔,๐๐๐,๐๐๐	๔,๐๐๐,๐๐๐	ผู้สูงอายุ ใน เขต อบต.นา สี ร้อยละ ๑๐๐	ได้ช่วยเหลือเงิน ดำรงชีวิต และ สวัสดิการทางสังคม ให้กับผู้สูงอายุ ให้มี คุณภาพชีวิตที่ดีขึ้น	กอง สวัสดิการ สังคม
๒	โครงการ สงเคราะห์เบี้ยยัง ชีพผู้พิการ	เพื่อช่วยเหลือเงิน ดำรงชีวิต และ สวัสดิการทาง สังคมให้กับผู้ พิการ	ผู้พิการในเขต อบต.นาสี	๙๐๐,๐๐๐	๙๐๐,๐๐๐	๙๐๐,๐๐๐	๙๐๐,๐๐๐	๙๐๐,๐๐๐	ผู้พิการ ใน เขต อบต.นา สี ร้อยละ ๑๐๐	ได้ช่วยเหลือเงิน ดำรงชีวิต และ สวัสดิการทางสังคม ให้กับผู้พิการ ให้มี คุณภาพชีวิตที่ดีขึ้น	กอง สวัสดิการ สังคม
๓	โครงการ สงเคราะห์เบี้ยยัง ชีพผู้ด้อยโอกาส	เพื่อช่วยเหลือเงิน ดำรงชีวิต และ สวัสดิการทาง	ผู้ด้อยโอกาส ทางสังคม ผู้ ติดเชื้อเอชไอวี	๒๐๐,๐๐๐	๒๐๐,๐๐๐	๒๐๐,๐๐๐	๒๐๐,๐๐๐	๒๐๐,๐๐๐	ผู้ด้อยโอกาส ทางสังคม ผู้ ติดเชื้อเอชไอวี	ได้ช่วยเหลือเงิน ดำรงชีวิต และ สวัสดิการทางสังคม	กอง สวัสดิการ สังคม

	ทางสังคม ผู้ติด เชื้อเอ็ดส์	สังคมให้กับ ผู้ด้อยโอกาสทาง สังคม ผู้ติดเชื้อ เอ็ดส์	เขต อบต.นาสี						ในเขต อบต. นาสี ร้อยละ ๑๐๐	ให้กับผู้ด้อยโอกาส ทางสังคม ผู้ติดเชื้อ เอ็ดส์ให้มีคุณภาพ ชีวิตที่ดีขึ้น	
๔	โครงการส่งเสริม สนับสนุน อาชีพ ให้กับผู้สูงอายุ ผู้พิการ เด็ก เยาวชน ผู้ด้อยโอกาสทาง สังคม ผู้ติดเชื้อ เอ็ดส์ กลุ่มสตรี	เพื่อส่งเสริมอาชีพ ให้กับผู้สูงอายุ ผู้ พิการ ผู้ด้อยโอกาส เด็ก ทางสังคม ผู้ติด เชื้อเอ็ดส์ และ กลุ่มสตรีให้มี รายได้เพิ่มขึ้น	ผู้สูงอายุ ผู้ พิการ ผู้ด้อยโอกาส ทางสังคม เด็ก ผู้ติดเชื้อเอ็ดส์ และกลุ่มสตรี ในเขต อบต. นาสี	๑๐๐,๐๐๐	๑๐๐,๐๐๐	๑๐๐,๐๐๐	๑๐๐,๐๐๐	๑๐๐,๐๐๐	ผู้สูงอายุ ผู้ พิการ เด็ก ผู้ด้อยโอกาส ทางสังคม ผู้ ติดเชื้อเอ็ดส์ และกลุ่ม สตรี ร้อยละ ๑๐๐	ผู้สูงอายุ ผู้พิการ เด็กผู้ด้อยโอกาส ทางสังคม กลุ่มสตรี มีรายได้เพิ่มขึ้น	กอง สวัสดิการ สังคม
๕	โครงการ สงเคราะห์ผ้าห่ม กันหนาว	เพื่อสงเคราะห์ผ้า ห่มกันหนาว สำหรับ ผู้ประสบภัย หนาว	ผู้ประสบภัย หนาว ในเขต อบต.นาสี	๒๐๐,๐๐๐	๒๐๐,๐๐๐	๒๐๐,๐๐๐	๒๐๐,๐๐๐	๒๐๐,๐๐๐	ผู้ประสบภัย หนาว ใน เขต อบต.นา สี ร้อยละ ๑๐๐	ได้สงเคราะห์ผ้าห่ม กันหนาว สำหรับ ผู้ประสบภัยหนาว	กอง สวัสดิการ สังคม
๖	โครงการ สงเคราะห์ รถรับ- ส่ง เด็กนักเรียน	เพื่อสงเคราะห์รถ รับ-ส่ง นักเรียน สำหรับ ศพด. อบต.นาสี ผู้ประสบภัย หนาว	นักเรียน ศพด. ในเขต อบต.นาสี	๑๐๐,๐๐๐	๑๐๐,๐๐๐	๑๐๐,๐๐๐	๑๐๐,๐๐๐	๑๐๐,๐๐๐	นักเรียน ศพด. ในเขต อบต.นาสี ร้อยละ ๑๐๐	ได้สงเคราะห์รถรับ- ส่ง นักเรียน สำหรับ ศพด.อบต. นาสี ลดรายจ่าย	กอง สวัสดิการ สังคม
๗	โครงการซ่อมแซม ปรับปรุงที่อยู่	เพื่อช่วยเหลือให้ผู้ พิการ ผู้สูงอายุ	ซ่อมแซม ปรับปรุงที่อยู่	-	-	๑๐๐,๐๐๐	๑๐๐,๐๐๐	๑๐๐,๐๐๐	ผู้พิการ ผู้สูงอายุ	ผู้พิการ ผู้สูงอายุ ผู้ด้อยโอกาส มีที่	กอง สวัสดิการ

	อาศัยให้กับผู้ พิการ ผู้สูงอายุ ผู้ด้อยโอกาส	ผู้ด้อยโอกาส มีที่ อยู่อาศัยที่ดีขึ้น	อาศัยให้กับผู้ พิการ ผู้สูงอายุ ผู้ด้อยโอกาส รายละไม่เกิน ๒๐,๐๐๐ บาท จำนวน ๕ ราย						ผู้ด้อยโอกาส มีที่อยู่อาศัย ที่ดีขึ้น ร้อย ละ ๘๐	อยู่อาศัยที่ดีขึ้น และมีความ ปลอดภัย	สังคม
๘	โครงการ ดำเนินงานตาม ภารกิจของเหล่า กาชาดจังหวัด หนองบัวลำภู	เพื่อให้การ ช่วยเหลือบรรเทา ทุกข์ผู้ประสบสา ธารณภัย ช่วยเหลือสังคม สงเคราะห์แก่ ราษฎรที่ประสบ ความทุกข์ยาก เดือดร้อนและ ด้อยโอกาส	ช่วยเหลือ ประชาชนที่ ยากไร้ และ ผู้ด้อยโอกาสที่ มีความเป็นอยู่ ขัดสนผืดเคือง หรือ ผู้ประสบภัย อุทกภัย วัต ภัย หรือผู้ เจ็บป่วย อนาถาที่ได้รับ ความทุกข์ยาก	๒๐,๐๐๐	๒๐,๐๐๐	๒๐,๐๐๐	๒๐,๐๐๐	๒๐,๐๐๐	ประชาชนผู้ ยากไร้ ผู้ เดือดร้อน และ ผู้ประสบภัย ได้รับการ ช่วยเหลือให้ พ้นทุกข์ยาก บรรเทาทุกข์ ให้เบาบางลง	ประชาชนผู้ยากไร้ ผู้เดือดร้อนและ ผู้ประสบภัยได้รับ การช่วยเหลือให้ พ้นทุกข์ยาก บรรเทาทุกข์ให้เบา บางลง	กอง สวัสดิการ สังคม

**รายละเอียดโครงการพัฒนา  
แผนพัฒนาท้องถิ่น (พ.ศ.๒๕๖๑-๒๕๖๕)  
สำหรับ องค์กรปกครองส่วนท้องถิ่นดำเนินการ  
องค์การบริหารส่วนตำบลนาสี**

แบบ ผ. ๐๒

ก. ยุทธศาสตร์จังหวัดที่ ๑ การพัฒนาสังคม ความมั่นคงภายใน สิ่งแวดล้อม และพลังงานสู่ความยั่งยืน

ข. ยุทธศาสตร์การพัฒนาขององค์กรปกครองส่วนท้องถิ่นในเขตจังหวัดหนองบัวลำภู ยุทธศาสตร์ที่ ๓ การพัฒนาด้านการพัฒนาคุณภาพชีวิตของประชาชนในท้องถิ่น

**๖. ยุทธศาสตร์ การพัฒนาคนและสังคม**

**๖.๓ แผนงานสาธารณสุข**

ที่	โครงการ	วัตถุประสงค์	เป้าหมาย (ผลผลิตของ โครงการ)	งบประมาณและที่ผ่านมา					ตัวชี้วัด (KPI)	ผลที่คาดว่าจะได้รับ	หน่วยงาน รับผิดชอบ หลัก
				๒๕๖๑ (บาท)	๒๕๖๒ (บาท)	๒๕๖๓ (บาท)	๒๕๖๔ (บาท)	๒๕๖๕ (บาท)			
๑	โครงการรณรงค์และ ป้องกันโรค ไข้เลือดออก และโรค ระบาดอื่นๆตาม ฤดูกาล	เพื่อลดและควบคุม โรคไข้เลือดออกใน ชุมชน	ประชาชนใน เขต อบต.นาสี	๑๐๐,๐๐๐	๑๐๐,๐๐๐	๑๐๐,๐๐๐	๑๐๐,๐๐๐	๑๐๐,๐๐๐	ผู้ป่วย ผู้ป่วย ไข้เลือดออก ลดลง ร้อย ละ ๕๐	ไม่มี ไข้เลือดออก และโรค ระบาด เกิดขึ้นใน ชุมชน	กอง สวัสดิการ สังคม
๒	โครงการรณรงค์และ ป้องกันโรคพิษสุนัขบ้า ใช้หมวก และ โรคติดต่อที่เกิดจาก สัตว์เป็นพาหะนำโรค	เพื่อลดและควบคุม โรคพิษสุนัขบ้า ใช้หมวก และ โรคติดต่อที่เกิดจาก สัตว์เป็นพาหะนำ โรค ในชุมชน	ประชาชนใน เขต อบต.นาสี	๑๐๐,๐๐๐	๑๐๐,๐๐๐	๑๐๐,๐๐๐	๑๐๐,๐๐๐	๑๐๐,๐๐๐	ป้องกันได้ ร้อยละ ๑๐๐	ทำให้การแพร่ ระบาดของ โรคในชุมชน ลดลง	กอง สวัสดิการ สังคม

๓	โครงการรณรงค์และป้องกันโรคเอดส์	เพื่อป้องกันและควบคุมโรคเอดส์ในชุมชน	ประชาชนในเขต อบต.นาสี	๑๐๐,๐๐๐	๑๐๐,๐๐๐	๑๐๐,๐๐๐	๑๐๐,๐๐๐	๑๐๐,๐๐๐	ผู้ป่วยเอดส์ลดลง ร้อยละ ๕๐	ทำให้การแพร่ระบาดของโรคเอดส์ลดลง	กองสวัสดิการสังคม
๔	โครงการส่งเสริมสนับสนุนพัฒนาระบบสาธารณสุขมูลฐาน	เพื่อส่งเสริมสนับสนุนพัฒนาระบบสาธารณสุขมูลฐาน	ประชาชนในเขต อบต.นาสี	๑๒๐,๐๐๐	๑๒๐,๐๐๐	๑๒๐,๐๐๐	๑๒๐,๐๐๐	๑๒๐,๐๐๐	ประชาชนร้อยละ ๑๐๐	มีการพัฒนาระบบสาธารณสุขมูลฐาน ตำบลนาสี	กองสวัสดิการสังคม
๕	โครงการเงินสมทบกองทุนหลักประกันสุขภาพ (สปสช.)	เพื่อสมทบกองทุนหลักประกันสุขภาพ (สปสช.)	ประชาชนในเขต อบต.นาสี	๑๐๐,๐๐๐	๑๐๐,๐๐๐	๑๐๐,๐๐๐	๑๐๐,๐๐๐	๑๐๐,๐๐๐	ประชาชนร้อยละ ๑๐๐	สมทบกองทุนหลักประกันสุขภาพ (สปสช.)	กองสวัสดิการสังคม
๖	โครงการสนับสนุนศูนย์บริการฉุกเฉินและเครื่องมืออุปกรณ์รถบริการฉุกเฉิน	เพื่อให้บริการแก่ประชาชนในเขตพื้นที่และพื้นที่ใกล้เคียงเมื่อเกิดเหตุการณ์ฉุกเฉิน	ประชาชนในเขตพื้นที่และพื้นที่ใกล้เคียง	๕๐,๐๐๐	๕๐,๐๐๐	๕๐,๐๐๐	๕๐,๐๐๐	๕๐,๐๐๐	บริการประชาชนร้อยละ ๑๐๐	ประชาชนในเขตพื้นที่และพื้นที่ใกล้เคียงได้รับบริการที่สะดวกและรวดเร็ว	กองสวัสดิการสังคม

รายละเอียดโครงการพัฒนา  
แผนพัฒนาท้องถิ่น (พ.ศ.๒๕๖๑-๒๕๖๕)  
สำหรับ องค์กรปกครองส่วนท้องถิ่นดำเนินการ  
องค์การบริหารส่วนตำบลนาสี

แบบ ผ. ๐๒

ก. ยุทธศาสตร์จังหวัดที่ ๑ การพัฒนาคุณภาพชีวิต ความมั่นคงภายใน สิ่งแวดล้อมและพลังงานสู่ความยั่งยืน

ข. ยุทธศาสตร์การพัฒนาขององค์กรปกครองส่วนท้องถิ่นในเขตจังหวัดหนองบัวลำภู ยุทธศาสตร์ที่ ๓ การพัฒนาด้านการพัฒนาคุณภาพชีวิตของประชาชนในท้องถิ่น

๗. ยุทธศาสตร์ การพัฒนาด้านแหล่งท่องเที่ยวและกีฬา

๗.๑ แผนงานการศาสนาวัฒนธรรมและนันทนาการ

ที่	โครงการ	วัตถุประสงค์	เป้าหมาย (ผลผลิตของ โครงการ)	งบประมาณและที่ผ่านมา					ตัวชี้วัด (KPI)	ผลที่คาดว่าจะได้รับ	หน่วยงาน รับผิดชอบหลัก
				๒๕๖๑ (บาท)	๒๕๖๒ (บาท)	๒๕๖๓ (บาท)	๒๕๖๔ (บาท)	๒๕๖๕ (บาท)			
๑	โครงการ ประชาสัมพันธ์ เพื่อส่งเสริมการ ท่องเที่ยว	เพื่อประชา สัมพันธ์ ส่งเสริม การท่องเที่ยว	ประชาสัมพันธ์ ส่งเสริมการ ท่องเที่ยว	๒๐,๐๐๐	๒๐,๐๐๐	๒๐,๐๐๐	๒๐,๐๐๐	๒๐,๐๐๐	มีนักท่องเที่ยว เพิ่มมากขึ้น ร้อยละ ๘๐	นักท่องเที่ยวเพิ่ม มากขึ้น ทำให้ ประชาชนในพื้นที่ มีรายได้	สำนัก ปลัด
๒	โครงการแข่งขัน แข่งขันกีฬาต้าน ยาเสพติด.นาสี	เพื่อส่งเสริมการ ออกกำลังกาย ของเยาวชน ประชาชน	เพื่อจัดกิจกรรมการ แข่งขันกีฬาตำบล นาสี	๑๐๐,๐๐๐	๑๐๐,๐๐๐	๑๐๐,๐๐๐	๑๐๐,๐๐๐	๑๐๐,๐๐๐	ประชาชนมี สุขภาพ แข็งแรง ร้อย ละ ๑๐๐	ประชาชนมี สุขภาพร่างกายที่ แข็งแรง และ ห่างไกลยาเสพติด	สำนัก ปลัด
๓	โครงการ สนับสนุน อุปกรณ์กีฬาทุก หมู่บ้าน	เพื่อใช้สำหรับ ออกกำลังกาย	จัดซื้ออุปกรณ์กีฬา สำหรับทุก	๕๐,๐๐๐	๕๐,๐๐๐	๕๐,๐๐๐	๕๐,๐๐๐	๕๐,๐๐๐	ประชาชนมี อุปกรณ์กีฬา ร้อยละ ๑๐๐	ประชาชน มี สุขภาพแข็งแรง	สำนัก ปลัด

๔	โครงการแข่งขันเรือพื้นบ้าน เพื่อส่งเสริมการท่องเที่ยว อ่างเก็บน้ำหิโนฮาว	เพื่อส่งเสริมวัฒนธรรม ประเพณีท้องถิ่น และประชาสัมพันธ ส่งเสริมการท่องเที่ยว	ส่งเสริมวัฒนธรรม ประเพณีท้องถิ่น ประชาสัมพันธ์ ส่งเสริมการท่องเที่ยว	๕๐,๐๐๐	๕๐,๐๐๐	๕๐,๐๐๐	๕๐,๐๐๐	๕๐,๐๐๐	อนุรักษ์ วัฒนธรรม ประเพณี มีนักท่องเที่ยวเพิ่มมากขึ้น ร้อยละ ๘๐	ได้อุรักษ์ วัฒนธรรม ประเพณี นักท่องเที่ยวเพิ่มมากขึ้น ทำให้ประชาชนในพื้นที่มีรายได้	สำนัก ปลัด
---	--	---	--	--------	--------	--------	--------	--------	---	---	------------



**รายละเอียดโครงการพัฒนา  
แผนพัฒนาท้องถิ่น (พ.ศ.๒๕๖๑-๒๕๖๕)**

แบบ ผ. ๐๒/๑

**สำหรับ โครงการที่เกินศักยภาพขององค์กรปกครองส่วนท้องถิ่น  
องค์การบริหารส่วนตำบลนาสี อำเภอสุวรรณคูหา จังหวัดหนองบัวลำภู**

ก. ยุทธศาสตร์จังหวัดที่ ๒ การส่งเสริมอุตสาหกรรมการผลิต การค้าและการบริการให้เป็นมิตรกับสิ่งแวดล้อม

ข. ยุทธศาสตร์การพัฒนาขององค์กรปกครองส่วนท้องถิ่นในเขตจังหวัด ยุทธศาสตร์ที่ ๓ การพัฒนาด้านการพัฒนาคุณภาพชีวิตของประชาชนในท้องถิ่น

**ยุทธศาสตร์ที่ ๒ การพัฒนาด้านโครงสร้างพื้นฐาน**

**๒.๑ แผนงานอุตสาหกรรมและการโยธา**

ที่	โครงการ	วัตถุประสงค์	เป้าหมาย (ผลผลิตของ โครงการ)	งบประมาณและที่ผ่านมา					ตัวชี้วัด (KPI)	ผลที่คาดว่าจะได้รับ	หน่วยงาน รับผิดชอบหลัก
				๒๕๖๑ (บาท)	๒๕๖๒ (บาท)	๒๕๖๓ (บาท)	๒๕๖๔ (บาท)	๒๕๖๕ (บาท)			
๑	โครงการก่อสร้าง ถนนลาดยางสาย บ้าน ศรีวิไล -บ้านน้ำก (กว้าง ๖ เมตร *ยาว ๖,๐๐๐ เมตร)	เพื่อก่อสร้าง ถนนลาดยางสาย บ้าน ศรีวิไล -บ้านน้ำก (กว้าง ๖ เมตร *ยาว ๖,๐๐๐ เมตร)	ถนนลาดยาง สาย บ้านศรี วิไล -บ้าน น้ำก	๑๘,๐๐๐,๐๐๐	๑๘,๐๐๐,๐๐๐	๑๘,๐๐๐,๐๐๐	๑๘,๐๐๐,๐๐๐	๑๘,๐๐๐,๐๐๐	๑ แห่ง	ได้ประโยชน์จากการ สร้างถนนลาดยาง เดินทางได้สะดวก และปลอดภัย	กองช่าง
๒	โครงการก่อสร้าง ถนนลาดยางสายบ้าน ขาม - แยกบ้านโนน สมบูรณ์ (กว้าง ๖เมตร *ยาว ๑,๐๐๐เมตร)	เพื่อก่อสร้าง ถนนลาดยางสายบ้าน ขาม - แยกบ้านโนน สมบูรณ์ (กว้าง ๖เมตร * ยาว ๑,๐๐๐เมตร)	ถนนลาดยาง สายบ้าน ขาม - แยก บ้านโนน สมบูรณ์	๓,๐๐๐,๐๐๐	๓,๐๐๐,๐๐๐	๓,๐๐๐,๐๐๐	๓,๐๐๐,๐๐๐	๓,๐๐๐,๐๐๐	๑ แห่ง	ได้ประโยชน์จากการ สร้างถนนลาดยาง เดินทางได้สะดวก และปลอดภัย	กองช่าง
๓	โครงการก่อสร้าง ถนนลาดยางสาย บ้าน นานิคม-บ้านโนน สมบูรณ์(กว้าง ๖เมตร *ยาว ๒,๖๐๐เมตร)	เพื่อก่อสร้าง ถนนลาดยางสาย บ้าน นานิคม-บ้านโนน สมบูรณ์(กว้าง ๖เมตร * ยาว ๒,๖๐๐เมตร)	ถนนลาดยาง สายบ้านนา นิคม-บ้าน โนนสมบูรณ์	๗,๘๐๐,๐๐๐	๗,๘๐๐,๐๐๐	๗,๘๐๐,๐๐๐	๗,๘๐๐,๐๐๐	๗,๘๐๐,๐๐๐	๑ แห่ง	ได้ประโยชน์จากการ สร้างถนนลาดยาง เดินทางได้สะดวก และปลอดภัย	กองช่าง

๔	โครงการก่อสร้าง ถนนลาดยางสาย บ้าน ดงยาง-บ้านสุรินทร์ พัฒนา(กว้าง ๖เมตร * ยาว ๒,๐๐๐เมตร)	เพื่อก่อสร้าง ถนนลาดยางสาย บ้าน ดงยาง-บ้านสุรินทร์ พัฒนา(กว้าง ๖เมตร * ยาว ๒,๐๐๐เมตร)	ถนนลาดยาง สาย บ้านดง ยาง-บ้าน สุรินทร์ พัฒนา	๖,๐๐๐,๐๐๐	๖,๐๐๐,๐๐๐	๖,๐๐๐,๐๐๐	๖,๐๐๐,๐๐๐	๖,๐๐๐,๐๐๐	๑ แห่ง	ได้ประโยชน์จากการ สร้างถนนลาดยาง เดินทางได้สะดวก และปลอดภัย	กองช่าง
๕	โครงการก่อสร้าง ถนนลาดยางสายบ้าน นาโคก-บ้านขาม (กว้าง ๖เมตร *ยาว ๓๐๐เมตร)	เพื่อก่อสร้าง ถนนลาดยางสายบ้านนา โคก-บ้านขาม (กว้าง ๖ เมตร *ยาว ๓๐๐เมตร)	ถนนลาดยาง สายบ้านนา โคก-บ้าน ขาม	๑,๐๐๐,๐๐๐	๑,๐๐๐,๐๐๐	๑,๐๐๐,๐๐๐	๑,๐๐๐,๐๐๐	๑,๐๐๐,๐๐๐	๑ แห่ง	ได้ประโยชน์จากการ สร้างถนนลาดยาง เดินทางได้สะดวก และปลอดภัย	กองช่าง
๖	โครงการก่อสร้าง ถนนลาดยางสายบ้าน คูหาพัฒนา -บ้าน พิทักษ์พัฒนา(กว้าง ๖ เมตร *ยาว ๑,๐๐๐ เมตร)	เพื่อก่อสร้าง ถนนลาดยางสายบ้าน คูหาพัฒนา -บ้านพิทักษ์ พัฒนา(กว้าง ๖ เมตร * ยาว ๑,๐๐๐ เมตร)	ถนนลาดยาง สายบ้าน คูหาพัฒนา - บ้านพิทักษ์ พัฒนา	๓,๐๐๐,๐๐๐	๓,๐๐๐,๐๐๐	๓,๐๐๐,๐๐๐	๓,๐๐๐,๐๐๐	๓,๐๐๐,๐๐๐	๑ แห่ง	ได้ประโยชน์จากการ สร้างถนนลาดยาง เดินทางได้สะดวก และปลอดภัย	กองช่าง
๗	โครงการก่อสร้าง สะพานข้ามห้วยกง บ้านนาสี-นานิคม	เพื่อก่อสร้างสะพานข้าม ห้วยกง บ้านนาสี-นา นิคม	สะพานข้าม ห้วยกง บ้าน นาสี-นานิคม	๓,๐๐๐,๐๐๐	๓,๐๐๐,๐๐๐	๓,๐๐๐,๐๐๐	๓,๐๐๐,๐๐๐	๓,๐๐๐,๐๐๐	๑ แห่ง	ได้ใช้สะพานในการ ข้ามและเดินทางได้ สะดวกและ ปลอดภัย	กองช่าง
๘	โครงการก่อสร้าง สะพานข้ามห้วยกง บ้านศรีวิไล-น้ำ ง	เพื่อก่อสร้างสะพานข้าม ห้วยกง บ้านศรีวิไล-น้ำ ง	สะพานข้าม ห้วยกง บ้าน ศรีวิไล-น้ำ ง	๓,๐๐๐,๐๐๐	๓,๐๐๐,๐๐๐	๓,๐๐๐,๐๐๐	๓,๐๐๐,๐๐๐	๓,๐๐๐,๐๐๐	๑ แห่ง	ได้ใช้สะพานในการ ข้ามและเดินทางได้ สะดวกและ ปลอดภัย	กองช่าง
๙	โครงการก่อสร้าง สะพานข้ามห้วยกุดลิ่ง บ้านขาม	เพื่อก่อสร้างสะพานข้าม ห้วยกุดลิ่ง บ้านขาม	สะพานข้าม ห้วยกุดลิ่ง บ้านขาม	๓,๐๐๐,๐๐๐	๓,๐๐๐,๐๐๐	๓,๐๐๐,๐๐๐	๓,๐๐๐,๐๐๐	๓,๐๐๐,๐๐๐	๑ แห่ง	ได้ใช้สะพานในการ ข้ามและเดินทางได้ สะดวกและ ปลอดภัย	กองช่าง



รายละเอียดโครงการพัฒนา  
แผนพัฒนาท้องถิ่น (พ.ศ.๒๕๖๑-๒๕๖๕)

แบบ ผ. ๐๒/๑

สำหรับ โครงการที่เกินศักยภาพขององค์กรปกครองส่วนท้องถิ่น  
องค์การบริหารส่วนตำบลนาสี อำเภอสุวรรณคูหา จังหวัดหนองบัวลำภู

ก. ยุทธศาสตร์จังหวัดที่ ๒ การส่งเสริมอุตสาหกรรมการผลิต การค้าและการบริการให้เป็นมิตรกับสิ่งแวดล้อม

ข. ยุทธศาสตร์การพัฒนาขององค์กรปกครองส่วนท้องถิ่นในเขตจังหวัด ยุทธศาสตร์ที่ ๓ การพัฒนาด้านการพัฒนาคุณภาพชีวิตของประชาชนในท้องถิ่น

ยุทธศาสตร์ที่ ๒ การพัฒนาด้านโครงสร้างพื้นฐาน

๒.๒ แผนงานเคหะและชุมชน

ที่	โครงการ	วัตถุประสงค์	เป้าหมาย (ผลผลิตของ โครงการ)	งบประมาณและที่ผ่านมา					ตัวชี้วัด (KPI)	ผลที่คาดว่าจะได้รับ	หน่วยงาน รับผิดชอบ หลัก
				๒๕๖๑ (บาท)	๒๕๖๒ (บาท)	๒๕๖๓ (บาท)	๒๕๖๔ (บาท)	๒๕๖๕ (บาท)			
๑	โครงการก่อสร้างระบบประปาขนาดใหญ่ บ้านชำภูทอง หมู่ที่ ๙	เพื่อให้ประชาชนมีน้ำประปาสะอาดไว้ใช้ในการอุปโภคบริโภคทั่วถึง	ระบบน้ำประปาขนาดใหญ่ ตามแบบแปลนของอบต.นาสี	๒,๗๐๐,๐๐๐	๒,๗๐๐,๐๐๐	๒,๗๐๐,๐๐๐	๒,๗๐๐,๐๐๐	๒,๗๐๐,๐๐๐	๑ แห่ง	ประชาชนมีน้ำสะอาดไว้ใช้ในการอุปโภคบริโภค	กองช่าง
๒	โครงการก่อสร้างระบบประปาขนาดใหญ่ บ้านคูหาพัฒนา หมู่ที่ ๗	เพื่อให้ประชาชนมีน้ำประปาสะอาดไว้ใช้ในการอุปโภคบริโภคทั่วถึง	ระบบน้ำประปาขนาดใหญ่ ตามแบบแปลนของอบต.นาสี	๒,๗๐๐,๐๐๐	๒,๗๐๐,๐๐๐	๒,๗๐๐,๐๐๐	๒,๗๐๐,๐๐๐	๒,๗๐๐,๐๐๐	๑ แห่ง	ประชาชนมีน้ำสะอาดไว้ใช้ในการอุปโภคบริโภค	กองช่าง
๓	โครงการก่อสร้างระบบประปาขนาดใหญ่ บ้านหินฮาว หมู่ที่ ๔	เพื่อให้ประชาชนมีน้ำประปาสะอาดไว้ใช้ในการอุปโภคบริโภคทั่วถึง	ระบบน้ำประปาขนาดใหญ่ ตามแบบแปลนของอบต.นาสี	๒,๗๐๐,๐๐๐	๒,๗๐๐,๐๐๐	๒,๗๐๐,๐๐๐	๒,๗๐๐,๐๐๐	๒,๗๐๐,๐๐๐	๑ แห่ง	ประชาชนมีน้ำสะอาดไว้ใช้ในการอุปโภคบริโภค	กองช่าง
๔	โครงการก่อสร้างระบบประปาขนาดใหญ่ บ้านนาสี หมู่ ๑	เพื่อให้ประชาชนมีน้ำประปาสะอาดไว้ใช้ในการอุปโภค	ระบบน้ำประปาขนาดใหญ่ ตามแบบแปลนของ	๒,๗๐๐,๐๐๐	๒,๗๐๐,๐๐๐	๒,๗๐๐,๐๐๐	๒,๗๐๐,๐๐๐	๒,๗๐๐,๐๐๐	๑ แห่ง	ประชาชนมีน้ำสะอาดไว้ใช้ในการอุปโภค	กองช่าง





รายละเอียดโครงการพัฒนา

แบบ ผ. ๐๒/๑

แผนพัฒนาท้องถิ่น (พ.ศ.๒๕๖๑-๒๕๖๕)

สำหรับ โครงการที่เกนศักยภาพขององค์กรปกครองส่วนท้องถิ่น  
องค์การบริหารส่วนตำบลนาสี อำเภอสวรรคุดหา จังหวัดหนองบัวลำภู

ก. ยุทธศาสตร์จังหวัดที่ ๓ การพัฒนาคุณภาพชีวิต ความมั่นคงภายใน สิ่งแวดล้อมและพลังงานสู่ความยั่งยืน

ข. ยุทธศาสตร์การพัฒนาขององค์กรปกครองส่วนท้องถิ่นในเขตจังหวัดหนองบัวลำภู ยุทธศาสตร์ที่ ๓ การพัฒนาด้านการพัฒนาคุณภาพชีวิตของประชาชนในท้องถิ่น

ยุทธศาสตร์ที่ ๗ การพัฒนาด้านแหล่งท่องเที่ยวและกีฬา

๗.๑ แผนงานเคหะและชุมชน

ที่	โครงการ	วัตถุประสงค์	เป้าหมาย (ผลผลิตของ โครงการ)	งบประมาณและที่ผ่านมา					ตัวชี้วัด (KPI)	ผลที่คาดว่าจะ ได้รับ	หน่วยงาน รับผิดชอบหลัก
				๒๕๖๑ (บาท)	๒๕๖๒ (บาท)	๒๕๖๓ (บาท)	๒๕๖๔ (บาท)	๒๕๖๕ (บาท)			
๑	โครงการปรับปรุง อ่างเก็บน้ำหินฮาว ให้เป็นแหล่ง ท่องเที่ยว	เพื่อปรับปรุงแหล่ง ท่องเที่ยวให้น่า เที่ยว	สถานที่ท่องเที่ยว อ่างเก็บน้ำ	๓,๐๐๐,๐๐๐	๓,๐๐๐,๐๐๐	๓,๐๐๐,๐๐๐	๓,๐๐๐,๐๐๐	๓,๐๐๐,๐๐๐	๑ แห่ง	ตำบลนาสีจะได้ มีแหล่ง ท่องเที่ยวที่ สวยงาม	กองช่าง
๒	โครงการพัฒนา และปรับปรุงภูมิ ทัศน์แหล่ง ท่องเที่ยว วัดถ้ำสุวรรณคูหา	เพื่อปรับปรุงภูมิ ทัศน์ให้ดูสวยงาม นำมาเที่ยวชม	สถานที่ท่องเที่ยววัด ถ้ำสุวรรณคูหา	๓,๐๐๐,๐๐๐	๓,๐๐๐,๐๐๐	๓,๐๐๐,๐๐๐	๓,๐๐๐,๐๐๐	๓,๐๐๐,๐๐๐	๑ แห่ง	วัดถ้ำสุวรรณ คูหาสวยงามขึ้น	กองช่าง
๓	โครงการปรับปรุง ภูมิทัศน์พระบาท บ้านน้ำกม หมู่ที่ ๑๑	เพื่อปรับปรุงภูมิ ทัศน์ให้พระบาท ให้เป็นแหล่ง ท่องเที่ยวสวยงาม นำมาเที่ยวชม	สถานที่ท่องเที่ยวภู พระบาท บ้านน้ำกม หมู่ที่ ๑๑ ตาม แบบแปลนของ อบต.นาสี	๓,๐๐๐,๐๐๐	๓,๐๐๐,๐๐๐	๓,๐๐๐,๐๐๐	๓,๐๐๐,๐๐๐	๓,๐๐๐,๐๐๐	๑๐๐	ตำบลนาสีจะได้ มีแหล่ง ท่องเที่ยวที่ สวยงาม	กองช่าง
รวม	๓ โครงการ	-	-	๙,๐๐๐,๐๐๐	๙,๐๐๐,๐๐๐	๙,๐๐๐,๐๐๐	๙,๐๐๐,๐๐๐	๙,๐๐๐,๐๐๐	-	-	-

บัญชีครุภัณฑ์

แบบ ผ. ๐๓

แผนพัฒนาท้องถิ่น (พ.ศ. ๒๕๖๑-๒๕๖๕)

องค์การบริหารส่วนตำบลนาสี อำเภอสวรรคคูหา จังหวัดหนองบัวลำภู

ที่	แผนงาน	หมวด	ประเภท	วัตถุประสงค์	เป้าหมาย (ผลผลิตของครุภัณฑ์)	งบประมาณและที่ผ่านมา					หน่วยงาน รับผิดชอบหลัก	
						๒๕๖๑ (บาท)	๒๕๖๒ (บาท)	๒๕๖๓ (บาท)	๒๕๖๔ (บาท)	๒๕๖๕ (บาท)		
๑	-บริหารงาน ทั่วไป	- ค่าครุภัณฑ์ ที่ดินและ สิ่งก่อสร้าง (ครุภัณฑ์)	ครุภัณฑ์ สำนักงาน	-เพื่อให้การ ทำงานมีความ คล่องตัวมี ประสิทธิภาพ และประสิทธิผล มากขึ้น	-ตู้เก็บเอกสารบานเลื่อนสูง แบบกระจก จำนวน ๓ ตู้	๒๐,๐๐๐	๒๐,๐๐๐	๒๐,๐๐๐	๒๐,๐๐๐		สำนักปลัด	
					-ตู้เหล็กเก็บแฟ้ม ๔ ชั้น ๔๐ ช่อง มีล้อเลื่อน	๕,๐๐๐	๕,๐๐๐	๕,๐๐๐	๕,๐๐๐			
					-เครื่องปรับอากาศแบบ แยกส่วน ชนิดติดผนัง ขนาด	๔๐,๐๐๐	๔๐,๐๐๐	๔๐,๐๐๐	๔๐,๐๐๐			
					-โต๊ะชุดประชาสัมพันธ์ จำนวน ๑ ชุด	๒๐,๐๐๐	๒๐,๐๐๐	๒๐,๐๐๐	๒๐,๐๐๐			
					-เก้าอี้สำนักงานพนักพิง จำนวน ๕ ตัว	๒๐,๐๐๐	๒๐,๐๐๐	๒๐,๐๐๐	๒๐,๐๐๐			
					-เครื่องคอมพิวเตอร์โน้ต บุ๊คแบบประมวลผล	๕๐,๐๐๐	๕๐,๐๐๐	๕๐,๐๐๐	๕๐,๐๐๐			
					-ตู้เก็บเอกสาร ๔๐ ช่อง มี ล้อเลื่อน	๒๐,๐๐๐	๒๐,๐๐๐	๒๐,๐๐๐	๒๐,๐๐๐			กองคลัง
					-เก้าอี้สำนักงานพนักพิง จำนวน ๒ ตัว	๘,๐๐๐	๘,๐๐๐	๘,๐๐๐	๘,๐๐๐			กองคลัง
					-เครื่องคอมพิวเตอร์โน้ต บุ๊คแบบประมวลผล	๕๐,๐๐๐	๕๐,๐๐๐	๕๐,๐๐๐	๕๐,๐๐๐			
-เครื่องถ่ายเอกสาร	๑๐๐,๐๐๐	๑๐๐,๐๐๐	๑๐๐,๐๐๐	๑๐๐,๐๐๐								



ที่	แผนงาน	หมวด	ประเภท	วัตถุประสงค์	เป้าหมาย (ผลผลิตของครุภัณฑ์)	งบประมาณและที่ผ่านมา					หน่วยงาน รับผิดชอบ หลัก
						๒๕๖๑ (บาท)	๒๕๖๒ (บาท)	๒๕๖๓ (บาท)	๒๕๖๔ (บาท)	๒๕๖๕ (บาท)	
					เก้าอี้นั่งคอย จำนวน ๑ ชุด	๖,๐๐๐	๖,๐๐๐	๖,๐๐๐	๖,๐๐๐		กองคลัง
					เก้าอี้สำนักงาน จำนวน ๒ ตัว	๘,๐๐๐	๘,๐๐๐	๘,๐๐๐	๘,๐๐๐		
๒	การรักษาความ สงบภายใน	ครุภัณฑ์ ครุภัณฑ์	ครุภัณฑ์ เครื่อง ดับเพลิง	-เพื่อให้การ ช่วยเหลือ ผู้ประสบภัย เป็นไปด้วยความ รวดเร็วทันท่วงที	-รถดับเพลิง จำนวน ๑ คัน	๔,๐๐๐,๐๐๐	๔,๐๐๐,๐๐๐	๔,๐๐๐,๐๐๐	๔,๐๐๐,๐๐๐		งานป้องกันฯ สำนักปลัดฯ
					-ชุดดับเพลิง จำนวน ๖ ชุด	๓๐,๐๐๐	๓๐,๐๐๐	๓๐,๐๐๐	๓๐,๐๐๐		
			ครุภัณฑ์ สำนักงาน	-เพื่อให้การ ทำงานมีความ คล่องตัวมี ประสิทธิภาพและ ประสิทธิผลมาก	- เครื่องคอมพิวเตอร์เน็ต บุ๊คแบบประมวลผล	๕๐,๐๐๐	๕๐,๐๐๐	๕๐,๐๐๐	๕๐,๐๐๐		
					-ตู้เก็บเอกสารบานเลื่อน สูงแบบกระจก	๑๐,๐๐๐	๑๐,๐๐๐	๑๐,๐๐๐	๑๐,๐๐๐		
			ครุภัณฑ์ไฟฟ้า และวิทยุ	ประสิทธิผลมาก ขึ้น	เครื่องรับส่งวิทยุ						
					- ชนิดมือถือ ๑-๕ วัตต์ จำนวน ๑๐ เครื่อง	๑๒๐,๐๐๐	๑๒๐,๐๐๐	๑๒๐,๐๐๐	๑๒๐,๐๐๐		
- ชนิดประจำที่ ๑๐๐ วัตต์ จำนวน ๑ เครื่อง	๘๐,๐๐๐	๘๐,๐๐๐	๘๐,๐๐๐	๘๐,๐๐๐							
๓	การศึกษา	ครุภัณฑ์	ครุภัณฑ์ สำนักงาน	-เพื่อให้การ ทำงานมีความ คล่องตัวมี ประสิทธิภาพและ ประสิทธิผลมาก ขึ้น	-ตู้เก็บเอกสารจำนวน ๕ หลัง	๕,๐๐๐	๕,๐๐๐	๕,๐๐๐	๕,๐๐๐		ศพต.อบต.นาสี สำนักปลัดฯ
					เก้าอี้บุนวม(น้ำตาล) จำนวน ๑๐ ตัว	๕,๐๐๐	๕,๐๐๐	๕,๐๐๐	๕,๐๐๐		
					โต๊ะอาหารเด็ก ขนาด ๑๒๐x๖๐x๕๐ซม.	๒๕,๐๐๐	๒๕,๐๐๐	๒๕,๐๐๐	๒๕,๐๐๐		

					คอมพิวเตอร์ ควบชุด จำนวน ๓ ชุด	๖๐,๐๐๐	๖๐,๐๐๐	๖๐,๐๐๐	๖๐,๐๐๐		
--	--	--	--	--	-----------------------------------	--------	--------	--------	--------	--	--

ที่	แผนงาน	หมวด	ประเภท	วัตถุประสงค์	เป้าหมาย (ผลผลิตของครุภัณฑ์)	งบประมาณและที่ผ่านมา					หน่วยงาน รับผิดชอบ หลัก
						๒๕๖๑ (บาท)	๒๕๖๒ (บาท)	๒๕๖๓ (บาท)	๒๕๖๔ (บาท)	๒๕๖๕ (บาท)	
๔	แผนงาน สาธารณสุข	ครุภัณฑ์	ครุภัณฑ์ ยานพาหนะ และขนส่ง	เพื่อให้มีครุภัณฑ์ ที่มีประสิทธิภาพ ในการดำเนินงาน	รถรถบรรทุกขยแบบอัดท้าย ขนาด ๘ ลบ.ม. จำนวน ๑ คัน	๒,๒๐๐,๐๐๐	๒,๒๐๐,๐๐๐	๒,๒๐๐,๐๐๐	๒,๒๐๐,๐๐๐		กอง สวัสดิการ สังคม
๕	แผนงานสังคม สงเคราะห์		ครุภัณฑ์ ยานพาหนะ และขนส่ง	เพื่ออำนวยความสะดวก ให้แก ชุมชนในการร่วม กิจกรรมในเขต อบต.และพื้นที่ ใกล้เคียง	รถยนต์บรรทุกขนาด ๑ ตัน แบบมีช่องว่างด้านหลังคนขับ (CAB) จำนวน ๑ คัน	๖๘๐,๐๐๐	๖๘๐,๐๐๐	๖๘๐,๐๐๐	๖๘๐,๐๐๐		
			ครุภัณฑ์ สำนักงาน	เพื่อให้มีครุภัณฑ์ ที่มีประสิทธิภาพ ในการดำเนินงาน	เครื่องคอมพิวเตอร์พร้อม อุปกรณ์ครบชุด	๓๐,๐๐๐	๓๐,๐๐๐	๓๐,๐๐๐	๓๐,๐๐๐		
		ตู้เหล็กเก็บเอกสาร			๖,๐๐๐	๖,๐๐๐	๖,๐๐๐	๖,๐๐๐			
	พัดลมตั้งพื้น	๖,๐๐๐			๖,๐๐๐	๖,๐๐๐	๖,๐๐๐				
				เก้าอี้สำนักงาน จำนวน ๒ ตัว	๘,๐๐๐	๘,๐๐๐	๘,๐๐๐	๘,๐๐๐			

ที่	แผนงาน	หมวด	ประเภท	วัตถุประสงค์	เป้าหมาย (ผลผลิตของครุภัณฑ์)	งบประมาณและที่ผ่านมา					หน่วยงาน รับผิดชอบ หลัก
						๒๕๖๑ (บาท)	๒๕๖๒ (บาท)	๒๕๖๓ (บาท)	๒๕๖๔ (บาท)	๒๕๖๕ (บาท)	
๖	- อุตสาหกรรม และการโยธา	- ค่าครุภัณฑ์ที่ดิน และสิ่งก่อสร้าง (ครุภัณฑ์)	- ครุภัณฑ์ ก่อสร้าง	- เพื่อให้มี เครื่องมือเครื่องใช้ เพียงพอแก่การ ปฏิบัติงาน	- รถบรรทุกดีเซล ขนาด ๖ ตัน ๖ ล้อ แบบกระบะ เทท้าย	๑,๙๘๐,๐๐๐	๑,๙๘๐,๐๐๐	๑,๙๘๐,๐๐๐	๑,๙๘๐,๐๐๐		กองช่าง
			- ครุภัณฑ์งาน บ้านงานครัว		เครื่องตัดหญ้าแบบ สะพาย ข้อแข็ง ๒ เครื่อง	๑๙,๐๐๐	๑๙,๐๐๐	๑๙,๐๐๐	๑๙,๐๐๐		
			- ครุภัณฑ์ สำนักงาน		เครื่องคอมพิวเตอร์พร้อม อุปกรณ์ครบชุด	๕๐,๐๐๐	๕๐,๐๐๐	๕๐,๐๐๐	๕๐,๐๐๐		
			- ตู้เหล็กเก็บเอกสารชนิด สองบานเปิด จำนวน ๒ ตู้		๑๑,๐๐๐	๑๑,๐๐๐	๑๑,๐๐๐	๑๑,๐๐๐			
			- โต๊ะ - เก้าอี้		๒๐,๐๐๐	๒๐,๐๐๐	๒๐,๐๐๐	๒๐,๐๐๐			
			เครื่องพิมพ์ ขนาด เอ๓		๒๐,๐๐๐	๒๐,๐๐๐	๒๐,๐๐๐	๒๐,๐๐๐			

## ส่วนที่ ๔

### การติดตามและประเมินผล

\*\*\*\*\*

องค์การบริหารส่วนตำบลนาสี ใช้แนวทางการพิจารณาการติดตามและประเมินผลแผนพัฒนาท้องถิ่น ตามระเบียบกระทรวงมหาดไทยว่าด้วยการจัดทำแผนพัฒนาขององค์กรปกครองส่วนท้องถิ่น พ.ศ. ๒๕๔๘ แก้ไขเพิ่มเติมถึง (ฉบับที่ ๓) พ.ศ. ๒๕๖๑ ประกอบกับหนังสือกระทรวงมหาดไทย ด่วน ที่สุด ที่ มท ๐๘๑๐.๓/ว ๒๙๓๑ ลงวันที่ ๑๕ พฤษภาคม ๒๕๖๒ เรื่อง ชักซ้อมแนวทางการทบทวน แผนพัฒนาท้องถิ่น (พ.ศ. ๒๕๖๑ - ๒๕๖๕) ขององค์กรปกครองส่วนท้องถิ่น ซึ่งเป็นแบบที่กำหนดให้ คณะกรรมการติดตามและประเมินผลแผนพัฒนาท้องถิ่น ดำเนินการให้คะแนนตามเกณฑ์ที่กำหนดไว้ ซึ่งเป็น ส่วนหนึ่งของการติดตามและประเมินผลแผนพัฒนา โดยดำเนินการอย่างน้อยปีละหนึ่งครั้งภายในเดือน ธันวาคมของทุกปี

#### ๑. การติดตามและประเมินผลยุทธศาสตร์

แนวทางการพิจารณาการติดตามและประเมินผลยุทธศาสตร์เพื่อความสอดคล้องแผนพัฒนาท้องถิ่น ประกอบด้วย

๑.๑ ข้อมูลสภาพทั่วไปและข้อมูลพื้นฐานขององค์กรปกครองส่วนท้องถิ่น ๒๐ คะแนน

๑.๒ การวิเคราะห์สถานการณ์และศักยภาพ ๒๐ คะแนน

๑.๓ ยุทธศาสตร์ ๖๐ คะแนน ประกอบด้วย

(๑) ยุทธศาสตร์ขององค์กรปกครองส่วนท้องถิ่น ๑๐ คะแนน

(๒) ยุทธศาสตร์ขององค์กรปกครองส่วนท้องถิ่นในเขตจังหวัด ๑๐ คะแนน

(๓) ยุทธศาสตร์จังหวัด ๑๐ คะแนน

(๔) วิสัยทัศน์ ๕ คะแนน

(๕) กลยุทธ์ ๕ คะแนน

(๖) เป้าประสงค์ของแต่ละประเด็นกลยุทธ์ ๕ คะแนน

(๗) จุดยืนทางยุทธศาสตร์ ๕ คะแนน

(๘) แผนงาน ๕ คะแนน

(๙) ความเชื่อมโยงของยุทธศาสตร์ในภาพรวม ๕ คะแนน

คะแนนรวม ๑๐๐ คะแนน เกณฑ์ที่ควรได้เพื่อให้เกิดความสอดคล้องและขับเคลื่อนการพัฒนาท้องถิ่น ขององค์กรปกครองส่วนท้องถิ่น ไม่น้อยกว่าร้อยละ ๘๐ (๘๐ คะแนน)

#### ๒. การติดตามและประเมินผลโครงการ

แนวทางการพิจารณาการติดตามและประเมินผลโครงการเพื่อความสอดคล้องแผนพัฒนาท้องถิ่น ประกอบด้วย

๒.๑ การสรุปสถานการณ์การพัฒนา ๑๐ คะแนน

๒.๒ การประเมินผลการดำเนินงานพัฒนาท้องถิ่นไปปฏิบัติในเชิงปริมาณ ๑๐ คะแนน

๒.๓ การประเมินผลการดำเนินงานพัฒนาท้องถิ่นไปปฏิบัติในเชิงคุณภาพ ๑๐ คะแนน

๒.๔ แผนงานและยุทธศาสตร์การพัฒนา ๑๐ คะแนน

๒.๕ โครงการพัฒนา ๖๐ คะแนน ประกอบด้วย

(๑) ความชัดเจนของชื่อโครงการ ๕ คะแนน

(๒) กำหนดวัตถุประสงค์สอดคล้องกับโครงการ ๕ คะแนน

(๓) เป้าหมาย (ผลผลิตของโครงการ) มีความชัดเจนนำไปสู่การตั้งงบประมาณได้ ถูกต้อง ๕

คะแนน

(๔) โครงการมีความสอดคล้องกับแผนยุทธศาสตร์ชาติ ๒๐ ปี ๕ คะแนน

(๕) เป้าหมาย (ผลผลิตของโครงการ) มีความสอดคล้องกับแผนพัฒนาเศรษฐกิจและ สังคมแห่งชาติ

ฉบับที่ ๑๒ ๕ คะแนน

(๖) โครงการมีความสอดคล้องกับ Thailand ๔.๐ ๕ คะแนน

(๗) โครงการสอดคล้องกับยุทธศาสตร์จังหวัด ๕ คะแนน

(๘) โครงการแก้ไขปัญหาความยากจนหรือการเสริมสร้างให้ประเทศชาติมั่นคง มั่งคั่ง ยั่งยืนภายใต้

หลักประชารัฐ ๕ คะแนน

(๙) งบประมาณมีความสอดคล้องกับเป้าหมาย (ผลผลิตของโครงการ) ๕ คะแนน

(๑๐) มีการประมาณการราคาถูกต้องตามหลักวิธีการงบประมาณ ๕ คะแนน

(๑๑) มีการกำหนดตัวชี้วัด (KPI) และสอดคล้องกับวัตถุประสงค์และผลที่คาดว่าจะ ได้รับ ๕

คะแนน

(๑๒) ผลที่คาดว่าจะได้รับ สอดคล้องกับวัตถุประสงค์ ๕ คะแนน คะแนนรวม ๑๐๐ คะแนน เกณฑ์

ที่ควรได้เพื่อให้เกิดความสอดคล้องและขับเคลื่อนการพัฒนาท้องถิ่น ขององค์กรปกครองส่วนท้องถิ่น ไม่ควรน้อยกว่าร้อยละ ๘๐ (๘๐ คะแนน)

### ๓. สรุปผลการพัฒนาท้องถิ่น

ในการจัดทำแผนพัฒนาท้องถิ่น (พ.ศ. ๒๕๖๑ – ๒๕๖๕) ขององค์การบริหารส่วนตำบลนาสี ก็เพื่อ ใช้เป็น เครื่องมือในการพัฒนา เป็นแนวทางในการบริหารพัฒนาท้องถิ่นให้บรรลุตามวัตถุประสงค์และเป้าหมาย เกิด ประสิทธิภาพประสิทธิผลสูงสุดในการแก้ไขปัญหาให้กับประชาชน ก่อให้เกิดประโยชน์และสามารถ ตอบสนองความ ต้องการพัฒนาของประชาชน โดยพิจารณาบรรจุโครงการในงบประมาณรายจ่ายประจำปี งบประมาณรายจ่าย เพิ่มเติม และงบประมาณจากเงินสะสม โดยจะต้องมีการติดตามและประเมินผล แผนพัฒนาตามระเบียบ กระทรวงมหาดไทย ว่าด้วยการจัดทำแผนพัฒนาขององค์กรปกครองส่วนท้องถิ่น พ.ศ. ๒๕๔๘ แก้ไขเพิ่มเติมถึง (ฉบับที่ ๓) พ.ศ. ๒๕๖๑ เป็นการสรุปผลในภาพรวมของท้องถิ่น เป็นการติดตามผลการ นำยุทธศาสตร์ขององค์กร ปกครองส่วนท้องถิ่น ว่าเกิดผลทั้งในเชิงปริมาณ และเชิงคุณภาพอย่างไร ซึ่งสามารถ วัดผลได้ทั้งเชิงสถิติต่าง ๆ ตาราง กราฟ และการพรรณนา ดังนี้

#### ๓.๑ การประเมินผลในเชิงปริมาณ

(๑) แบบตัวบ่งชี้ในการปฏิบัติงาน ตามหนังสือกระทรวงมหาดไทย ด่วนที่สุด ที่ มท ๐๘๑๐.๒/ว ๐๖๐๐ ลงวันที่ ๒๙ มกราคม ๒๕๕๙ เรื่อง แนวทางและหลักเกณฑ์การจัดทำและประสาน แผนพัฒนาท้องถิ่นของ องค์กรปกครองส่วนท้องถิ่น

(๒) แบบอื่น ๆ : ตามคู่มือกรมส่งเสริมการปกครองท้องถิ่น ดังนี้

แบบที่ ๑ แบบการกำกับการจัดทำยุทธศาสตร์ขององค์กรปกครองส่วนท้องถิ่น

แบบที่ ๒ แบบติดตามผลการดำเนินงานขององค์กรปกครองส่วนท้องถิ่น

แบบที่ ๓/๑ แบบประเมินผลการดำเนินงานตามยุทธศาสตร์

(๓) ข้อมูลในระบบ e-plan (www.dla.go.th)

### ๓.๒ การประเมินผลในเชิงคุณภาพ

เครื่องมือที่ใช้ คือแบบสำรวจความพึงพอใจ ในการวัดผลเชิงคุณภาพโดยภาพรวม โดยได้มี การประเมินความพึงพอใจ ซึ่งการประเมินความพึงพอใจทำให้ทราบถึงผลเชิงคุณภาพในการดำเนินงานของ องค์การบริหารส่วนตำบลในภาพรวม โดยเครื่องมือที่ใช้ในการประเมินความพึงพอใจ มีดังนี้

แบบที่ ๓/๒ แบบประเมินความพึงพอใจต่อผลการดำเนินงานขององค์การบริหารส่วนตำบลในภาพรวม

แบบที่ ๓/๓ แบบประเมินความพึงพอใจต่อผลการดำเนินงานขององค์การบริหารส่วนตำบลในแต่ละยุทธศาสตร์

แบบที่ ๓/๔ แบบประเมินความพึงพอใจของผู้รับบริการในงานบริการขององค์การบริหารส่วนตำบล (ให้หน่วยงานภายนอกดำเนินการ)

### ๓.๓ การติดตามประเมินผลรายโครงการ

กำหนดให้ผู้รับผิดชอบโครงการเป็นผู้รับผิดชอบดำเนินการติดตามโครงการโดยผู้รับผิดชอบ โครงการอาจมอบหมายให้บุคคลหรือคณะกรรมการ หรือคณะทำงาน กำหนดแบบและวิธีการติดตามและ ประเมินได้ตามความเหมาะสม และสรุปปัญหา/อุปสรรค ข้อเสนอแนะหรือแสดงความคิดเห็น

## ๔. ข้อเสนอแนะในการจัดทำแผนพัฒนาท้องถิ่นในอนาคต

### ๔.๑ ผลกระทบนำไปสู่ออนาคต

๑. เกิดการพัฒนาพัฒนาที่ล่าช้า เพราะการดำเนินงานต่าง ๆ ขององค์กรปกครองส่วนท้องถิ่น ต้องผ่านกระบวนการหลายขั้นตอน ถึงแม้กฎหมาย ระเบียบ จะแก้ไขให้การดำเนินงานต่าง ๆ สะดวกมากขึ้น แต่บางขั้นตอนก็ยังเหมือนเดิม

๒. ปัญหาสาธารณภัยต่าง ๆ ที่เกิดขึ้นในองค์กรปกครองส่วนท้องถิ่น อันได้แก่ ภัยแล้ง วาตะภัย น้ำท่วม อัคคีภัย ที่เกิดขึ้นและส่งผลกระทบต่อประชาชนในพื้นที่ เกิดความเสียหายทั้งชีวิตและทรัพย์สิน แนวทางการแก้ไข คือพิจารณาวางแผนการดำเนินการป้องกัน ก่อนเกิดเหตุ ระหว่างเกิดเหตุ หลังเกิดเหตุ บรรจุ แผนงานโครงการ กิจกรรม การให้ความช่วยเหลือต่าง ๆ จัดตั้งศูนย์ช่วยเหลือประชาชนขององค์กรปกครอง ส่วนท้องถิ่น เพื่อสามารถดำเนินการได้ทันทุกที่

๓. ปัญหาการสัญจรไปมาของประชาชนในตำบล เนื่องจากในตำบล โครงสร้างพื้นฐาน เส้นทางคมนาคมบางหมู่บ้านยังเป็น ถนนดิน ถนนลูกรัง ช่วงฤดูฝนถนนลื่น เป็นหลุมเป็นบ่อ เกิดปัญหาใน การสัญจรไปมาของประชาชน เสี่ยงต่อการเกิดอุบัติเหตุ การคมนาคมล่าช้า แนวทางการแก้ไข ต้องจัดทำ แผนงาน/โครงการก่อสร้างถนนในเส้นทางสำคัญ และพิจารณาเสนอสนับสนุนจากหน่วยงานอื่นร่วมด้วย

#### ๔.๒ ข้อสังเกต ข้อเสนอแนะ ผลจากการพัฒนา

๑. การจัดทำแผนพัฒนาท้องถิ่นควรพิจารณาใช้แผนยุทธศาสตร์การพัฒนามาเป็นกรอบในการจัดทำแผนพัฒนาท้องถิ่น และให้มีความสอดคล้องกัน
๒. การจัดทำแผนพัฒนาท้องถิ่น ควรพิจารณางบประมาณและคำนึงถึงสถานะการคลังในการพิจารณาโครงการ ที่จะบรรจุในแผนพัฒนาถิ่น
๓. ควรเร่งรัดให้มีการดำเนินโครงการ ที่ตั้งในข้อบัญญัติงบประมาณรายจ่ายให้สามารถ ดำเนินการได้ในปีงบประมาณนั้น
๔. ต้องแก้ปัญหาด้านระเบียบการเบิกจ่ายหรือการใช้จ่ายงบประมาณ ในกระบวนการจัดทำ แผน เพราะรัฐต้องการการมีส่วนร่วมของประชาชนในการจัดทำแผนเพื่อพัฒนาท้องถิ่น แต่ไม่มีระเบียบรองรับ ให้องค์กรปกครองส่วนท้องถิ่นดำเนินการเบิกจ่ายค่าใช้จ่ายเพื่อรับรองประชาชนได้เลย
๕. จากการสำรวจข้อมูล การลงพื้นที่ในตำบล จะเห็นว่าประชาชนยังมีปัญหาที่จะต้องดำเนินการแก้ไขอยู่มากในด้านสาธารณสุข สถานที่ผ่อนหย่อนใจ สวัสดิการสังคม การเกษตร เศรษฐกิจ อุตสาหกรรม การพัฒนาอาชีพ เส้นทางคมนาคมขนส่ง/ไฟฟ้า/น้ำประปา/แหล่งน้ำเพื่ออุปโภค – บริโภค ด้าน ขยะมูลฝอยและสิ่งปฏิกูล จากปัญหาด้านต่าง ๆ ประชาชนไม่สามารถแก้ไขปัญหาเองได้จึงต้องเสนอให้องค์กร ปกครองส่วนท้องถิ่นแก้ไข ทำให้มีการเสนอโครงการเข้ามาเป็นจำนวนมาก ซึ่งงบประมาณขององค์กรปกครอง ส่วนท้องถิ่นนั้นมีจำกัดไม่เพียงพอต่อการจัดการได้